Boletín de Cuaresma
2020

Año XXXIII
Almería nº 60

SANTA CENA

López Urrutia
Montajes Eléctricos / Climatización

Pol. Ind. Valle del Almanzora, 30 - Cuevas del Almanzora - Almería
T 950 618 313 F 950 618 434 M 606 385 457
www.lopezurrutia.com

Carta del Hermano Mayor
pg.14

Carta del Consiliario
pg.20

Exaltación de la Eucaristía 2019
pg.27

La naturaleza del nombre de María
pg.46

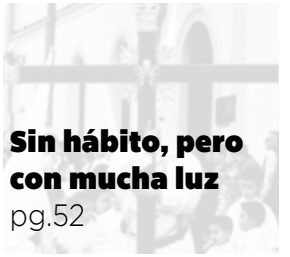
Sin hábito, pero con mucha luz
pg.52

Presentación del cartel 2020
pg.54

Obituario
pg.68

Vida de Hermandad
pg.71

Boletín de Cuaresma de la Hermandad de la Santa Cena y Mª Stma. de Fe y Caridad
Nº 60 - Año XXXIII
Depósito Legal - AL 159 2007

Redacción
José Rafael Aguilera
Emir Jesús Díaz Pérez
Manuel J. Guerrero Amate
Basilio García Navarro
Jorge Ponce Rodríguez
Rvdo. Juan Antonio Moya
Ginés Valera Escobar

Fotografía
José Alfredo Felices
Agustín García
Víctor González
Rubén López
Daniel Pérez
Luis de la Poza

Impresión
Imprenta Úbeda SL

Portada

Este boletín no comparte necesariamente ni se hace responsable de las manifestaciones u opiniones expresadas en estas páginas por sus colaboradores. Nuestro agradecimiento a todas las personas, establecimientos y entidades comerciales que con su colaboración han hecho posible este boletín.

murex
factoría de color

Nueva Imagen · Nuevos Equipos

Nuevo Horario

De LUNES a VIERNES,
de 09:00 a 18:00h.
ininterrumpidamente.

No cerramos a mediodía

A LA HORA DE IMPRIMIR...¡¡SIEMPRE MUREX!!

Impresión digital de gran calidad · Copistería · Papeles especiales
Plastificados y laminados · Impresión de Tesis y proyectos fin de grado
Diferentes tipos de encuadernación · Plotter e impresión de vinilos
Lienzos digitales · Papelería y Material Escolar

Plaza Virgen del Mar, 15 · **Tel. 950 25 83 66**

Editorial

Este año no habrá nazarenos, costaleros ni músicos accediendo a San Pedro. Ni bullicio en la calle Ricardos esperando a la milimétrica salida de nuestros pasos. Dios ha puesto un obstáculo que debemos salvar, desde el plano más individual al colectivo, desde cualquiera de nuestras casas al mundo en general, y la Semana Santa de Almería -y por ende la Hermandad- también tiene que poner su granito de arena a que esta pandemia y esta situación que nunca olvidaremos pase lo más rápido posible.

El tradicional boletín de Cuaresma de la Hermandad Eucarística de la Santa Cena no será impreso en papel este 2020, al menos en las fechas habituales, pero habría sido una pena dejar en una carpeta de ordenador todo el trabajo realizado, por lo que es publicado en versión digital.

Aprovechamos para homenajear en las páginas a todos los anunciantes, todos los que apoyan a la Hermandad año tras año con una colaboración que tanto supone. ¡Gracias por tanto! Que nos nos falte nunca vuestra colaboración.

Especialistas en Recambios del Automóvil

Almería
C/ Hermanos Pinzón, 47 bajo
04005 - Almería - Almería
Móvil / Whatsapp: 653 824 154
Fax: 950 269 958
almeria@indalorecambios.com
Telefono: 950 269 011

Viator
C/Sierra de María, Nº 9
Polígono Industrial La Juaida
04240 - Viator - Almería
Móvil / Whatsapp: 653 824 153
Fax: 950 306 232
administracion@indalorecambios.com
Telefono: 950 306 070

El Ejido
C/Amsterdam, Nave 12
Polígono Industrial La Redonda
04710 - El Ejido - Almería
Móvil / Whatsapp: 692 675 690
Fax: 950 606 650
ejido@indalorecambios.com
Telefono: 950 606 660

Antas
C/Fuente Bermeja, 19
Polígono Industrial El Real
04628 - Antas - Almería
Móvil / Whatsapp: 620 134 589
Fax: 950 459 300
antas@indalorecambios.com
Telefono: 950 459 393

Campohermoso
C/Santa Teresa, 9
Polígono Industrial Santa Olalla
04110 - Campohermoso - Almería
Móvil / Whatsapp: 690 215 360
Fax: 950 577 483
campohermoso@recambiosindalo.com
Telefono: 950 386 862

La Cuaresma: Camino penitencial hacia el gozo del misterio pascual

+ Adolfo González Montes
Obispo de Almería

Queridos cofrades y diocesanos todos. Comenzamos la Cuaresma, camino penitencial de conversión, tiempo para convertir la vida a Dios y a Cristo, cuando el cristiano vive al margen de Dios y de sus mandamientos, que dan vida al hombre y le abren el cielo. Por eso el Papa Francisco ha elegido este año como lema y motivo de su mensaje cuaresmal la llamada de san Pablo a la comunidad de los corintios, a los que el apóstol exhorta a la conversión, valiéndose de la autoridad que ha recibido de Cristo resucitado y le ha hecho apóstol: «En nombre de Cristo os pedimos que os reconciliéis con Dios» (2 Co 5,20).

Estas palabras de san Pablo tienen su propio contexto, que viene dado por la mención que el Apóstol hace del temor de Dios, para orientar la vida de todo cristiano al cumplimiento de la voluntad divina. En la conversión a Dios se le ofrece al pecador la vida definitiva y duradera que es herencia del reino eterno. No podemos vivir confiados en que Dios es misericordioso, si la fe en la misericordia de Dios adormece la conciencia del pecado y malversa el verdadero alcance de la misericordia divina. La misericordia divina tiene una condición sin la cual no cabe esperar la misericordia de Dios: la conversión y el aborrecimiento del pecado.

Dice el profeta Ezequiel que Dios no se complace en la muerte del malvado, porque lo que Dios quiere es el arrepentimiento y la conversión del pecador para que pueda vivir (cf. Ez 18,23); y es que al margen de los mandamientos de Dios no hay vida, porque los mandamientos divinos son el recinto de la vida y a su margen sólo hay muerte eterna. Por eso el salmista invoca la protección de Dios suplicando ser socorrido con sus mandamientos:

«Escucha mi voz por tu misericordia, Señor;

con tus mandamientos dame vida (...)

Hace tiempo comprendí que tus preceptos

los fundaste para siempre» (Sal 119,149.152)

El temor de Dios es don del Espíritu Santo y, al igual que la virtud

de la prudencia, Dios lo concede a quienes le temen sin que el temor elimine el amor al Dios que es padre misericordioso, lleno de ternura por sus criaturas. No se trata del temor servil que engendra el miedo a la justicia de Dios que descargará sobre el malvado. No, no es éste el temor de Dios que es don del Espíritu. ¿Qué es entonces el temor de Dios? Reconocer que Dios es justo al mismo tiempo que misericordioso y, aunque quiere la salvación del pecador, Dios no salva al pecador contra su voluntad. Ni la misericordia neutraliza la justicia de Dios, ni la justicia anula la misericordia. Sucede que Dios no puede ejercer la misericordia con aquellos que la rechazan y se exponen así a la condenación eterna. Lo dice el Papa Francisco del siguiente modo: «La misericordia no es contraria a la justicia, sino que expresa el comportamiento de Dios hacia el pecador, ofreciéndole una ulterior posibilidad de examinarse, convertirse y creer».

El temor de Dios nos ayuda a reconocernos pecadores y a rechazar el pecado, al aborrecimiento del pecado; nos auxilia con su gracia para que deseemos vivir en la presencia de Dios y, convertidos a su amor, vivir para Dios amándole sobre todas las cosas. En palabras de Jesús mismo, cumpliendo los mandamientos: «No todo el que me diga: "Señor, Señor, entrará en el Reino de los cielos, sino que el haga la voluntad de mi Padre que está en los cielos» (Mt 7,21)

Por esto prepararse para celebrar la Semana Santa es transitar a buen paso por el camino penitencial de la Cuaresma para llegar a la celebración gozosa del Misterio pascual que, como dice el Papa en su mensaje, es el fundamento de la conversión. No podemos celebrar el Misterio pascual sin recorrer el camino penitencial que nos lleva a la conversión del corazón, algo que el Papa dice es urgente, porque sin conversión la celebración del Misterio pascual no produce fruto alguno. El hombre ha de responder con la fe a la llamada de Dios que le urge a entrar en diálogo con él, respondiendo al deseo divino de hablar con el hombre, devolviendo la palabra a Dios, que ha puesto en juego tanto amor por nosotros para rescatarnos del pecado y de la muerte eterna. Dios quiere, como añade el Papa, dialogar con sus hijos, movido por una apasionada voluntad de atraernos a su amor misericordioso. La manifestación de Dios al hombre ha acontecido en el marco del diálogo de Dios que ha dado lugar a la historia de la salvación, que tiene su culmen en Cristo. El Vaticano II lo expresa de esta manera: «Así, pues, por esta revelación, el Dios invisible, movido por su desbordante caridad, habla a los hombres como amigos y trata con ellos, para invitarlos a la comunión consigo y recibirlos en ella».

La Cuaresma nos invita a entrar en diálogo con Dios, porque la oración es coloquio, que se produce en la relación de alianza que une a Dios a quien toma parte en este coloquio. Hay, ciertamente, un instinto de fe que lleva al hombre a buscar a Dios, pero es Dios quien primero llama al hombre suscitando en él el instinto de la fe que le atrae a Dios. Sucede así que el salterio, la colección de los 150 salmos recogidos en la Biblia, se convierte en el libro de oración por excelencia, pues no llegaríamos a invocar a Dios, si Dios mismo no nos introdujera en el diálogo con él que es la oración. Dios lo hace mediante la acción en nosotros del Espíritu Santo que se nos ha dado como prenda de la vida futura, para acostumbrarnos a vivir con Dios para siempre. Los salmos se convierten así en la oración viva de la Iglesia y, en ella y por su medio, el cristiano se hace interlocutor de Dios[3]. La oración se convierte, como dice santa Teresa de Jesús, en un «tratar de amistad, estando muchas veces tratando a solas con quien sabemos nos ama»[4].

Se trata en la oración de un diálogo con Dios que tiene que ser sostenido por el Espíritu Santo. La Cuaresma es tiempo propicio para la lectura y meditación de la Palabra de Dios, porque la oración no es sólo al recitado de las oraciones, que tan beneficiosas son para el que cree y tanto ayudan a pacificar nuestras inquietudes y ansiedades. Siendo como es la oración vocal "elemento indispensable de la vida cristiana"[5], el recitado de la oración personal y comunitaria necesita, sin embargo, ser vivido con los sentidos y sostenido por el alma de cada orante y de la comunidad que ora, porque somos ambas cosas cuerpo y espíritu. Se hace necesario «rezar con todo nuestro ser para dar a nuestra súplica todo el poder posible»[6]; y aun así, la oración vocal tiene que convertirse ella misma en oración contemplativa. Dada nuestra debilidad, la oración vocal corre el peligro de quedarse en la recitación exterior, ya que incluso, cuando suplicamos o intercedemos por nosotros mismos y por los demás, no sabemos siquiera pedir a Dios aquello que nos conviene y así re-

cibirlo de él. Por esto mismo, san Pablo nos recuerda que «el Espíritu viene en nuestra ayuda de nuestra debilidad, pues nosotros no sabemos pedir como conviene; pero el Espíritu mismo intercede por nosotros con gemidos inefables» (Rm 8,26).

El Espíritu que procede del Padre viene a nosotros por medio de Cristo como fruto del Misterio pascual, pues hemos sido redimidos por la muerte y resurrección de Cristo. El Espíritu Santo es el gran don de la Pascua, para enseñarnos a obedecer a Dios y no hacer nuestra voluntad, sino la voluntad del Padre y vivir de la vida de Dios. Al amarnos tanto como para darnos a su propio Hijo (cf. Jn 3,16), Dios nos enseña a compartir lo que somos y tenemos dándonos nosotros mismos a los demás. Jesús muerto y resucitado es el contenido del Misterio pascual que cada semana Santa celebramos. Por medio del Misterio pascual Dios nos introduce en la vida de amor que es la vida de la Trinidad, para que aprendamos a abrir nuestra propia vida al prójimo y, por medio de la limosna que lleva a compartir nuestros bienes con los necesitados, vivamos en la caridad de Dios.

La Cuaresma nos prepara a vivir el Misterio pascual, para que nuestra vida sea toda ella vivida en el amor de Dios, que abre nuestro corazón pecador a la caridad que lo transforma. Como anunciaron los profetas que sucedería, Dios convierte el corazón rebelde del pecador metiendo en él el celo por los mandamientos (cf. Jer 31,33), convirtiendo el corazón de piedra en corazón de carne (cf. Ez 36,26). El mandamiento nuevo de Jesús es, por esto mismo, el mandamiento del amor incondicional a Dios que se prolonga en el amor al prójimo: «Este es mi mandamiento: que os améis unos a otros como yo os he amado. Nadie tiene amor más grande que el que da la vida por sus amigos» (Jn 15,12-13).

El amor se manifiesta en la caridad para con el prójimo, y la limosna que es expresión del amor y tiene una traducción de urgente actualidad: fraterna solidaridad con los necesitados y compromiso social con el bien común. Las obras de misericordia expresan el compromiso espiritual y material por aliviar las necesidades del prójimo. Este compromiso ha de acompañar el camino penitencial de la Cuaresma, para que las manifestaciones de fe de la Semana Santa tengan la autenticidad cristiana que ha de distinguir a todos los bautizados. De manera propia, por su entrega al culto divino y a la caridad, a los cofrades de las hermandades de penitencia que desfilarán durante la Semana Santa acompañando la representación plástica de los misterios de la pasión de Cristo y de su Santísima Madre. De este modo responderán a la sinceridad religiosa que se acredita en el amor que sostiene la asistencia a los necesitados. Los miembros de las hermandades y cofradías penitenciales se acreditarán ante el pueblo de Dios por su caridad igual que por el celo de la piedad popular, dando así testimonio de la fe del pueblo cristiano en el Misterio pascual de Cristo. Con todo afecto y bendición.

NATURA PARQUET

Colocación, restauración y
venta de toda clase de
PARQUETS

Papeles pintados, moquetas y puertas

AVDA. PABLO IGLESIAS, 24

Teléfono y fax: 950 24 69 78
04003 ALMERÍA

DARA

Pintura Industrial y Decorativa

Tfno: 649 93 58 13 / 649 94 01 35

info@pinturasdara.com

pinturasdara@gmail.com

GABINETE DE
GRADUACIÓN
Y ADAPTACIÓN
DE LENTES
DE CONTACTO
"TOMAMOS
SU TENSIÓN
OCULAR"

ÓPTICA MAESO

C/ Granada, 1 - Telf. 950 23 61 83

Entrefinos

TABERNA · RESTAURANTE

C/ Padre Alonso Torres, 8 • 04001 Almeria
Telf.: 950 25 56 25 • reservas@entrefinos.es • www.entrefinos.es

síguenos en / entrefinos

Carta del Hermano Mayor

Rafael Sánchez González

Queridos Hermanos Como es tradición en estas fechas nos encontramos inmersos en cuaresma tiempo que precede y dispone a la celebración de la Pascua. Tiempo de escucha de la Palabra de Dios y de conversión, de preparación y de memoria del Bautismo, de reconciliación con Dios y con los hermanos, recurriendo al recurso más frecuente de las "armas de la penitencia cristiana": la oración, el ayuno y la limosna.

Este año nos hemos encontrado ante una Cuaresma y, por supuesto, nuestro Domingo de Ramos diferente, ocasionado por la crisis sanitaria provocada por el brote de Covid-19. Tendremos que vivirla desde casa. Gracias a los Hermanos que dirigen las redes sociales de la Hermandad, este tiempo se nos hará más ameno, con la publicación del tradicional Boletín de Semana Santa que este año se hará en digital por las circunstancias y será publicado el Domingo de Ramos. En nuestros diferentes canales se reproducirán videos de nuestra estación de penitencia de años anteriores, así como en los canales del Ayuntamiento de Almería y en Interalmeria.

Os animo desde estas líneas a que el próximo Domingo de Ramos a las 19.15, hora en la que nuestra cruz de guía debería estar cruzando el dintel de la Puerta de los Perdones, recemos un Padrenuestro a nuestros titulares, dedicado a los fallecidos tanto en España como a nivel mundial por esta pandemia.

Os pido que aportéis vuestro granito de arena para que el próximo año todos participéis de esta vuestra hermandad desde dentro, dentro de las posibilidades físicas de cada uno. Una salida procesional necesita muchas manos y los que año tras año las organizan bien lo sabe. Hay muchos puestos donde se puede colaborar.

Desde aquí le pido a la Diócesis un acto de acción de gracias conjunto con todas las hermandades y feligreses de Almería.

No puedo olvidar todo el esfuerzo y sacrificio que están haciendo los hermanos que por este estado se han visto obligados a cerrar sus negocios o dejar de ir a sus trabajos, y sobre todo no puedo dejar de apoyar a todos aquellos que por su trabajo tienen que estar al pie del cañón, o como se suele decir en primera línea de batalla, para acabar con esta pandemia de Covid-19.

No puedo olvidar y dar mi más sentido apoyo y el de la Hermandad a todos los que por desgracia hubieran contraído esta enfermedad, que el Señor de la Cena y nuestra madre María Santísima de Fe y Caridad les den fuerzas.

Sirva también esta carta de recuerdo a los cofrades que nos dejaron y nos están viendo al lado del Padre, protegiéndonos y guiándonos por la senda del bien. Me despido de vosotros deseándoos una feliz Pascua de Resurrección, que nuestros titulares nos ayuden en nuestro devenir diario.

Un saludo

Vuestro Hermano Mayor

JOVELLANOS 16

Tel. 660 54 73 54

C/ Jovellanos 16

04003 - Almería

barjovellanos16@gmail.com

ACAL

Administración de Fincas

- Gestoría Profesional
- Administración de Comunidades
- Administración de Fincas
- Cobertura Fiscal
- Cobertura Administrativa
- Cobertura Contable
- Tenga la tranquilidad de estar en buenas manos

Visítenos

C/ San Juan Bosco, 99

04005 ALMERIA

CARNICERÍAS
ANTONIO
CHARCUTERÍA
JAMONERÍA

Calidad y confianza, al mejor precio

PLAZA PAVÍA, BARRACA 32, 04002 ALMERÍA - 950 25 93 83

ALUMINIOS
REGONI
S.L.

CONSTRUCCIONES METÁLICAS
CERRAJERÍA EN GENERAL

Joaquín Gómez Martínez
www.aluminiosregoni.es

C/ San Rafael - Nave 14 • Polígono San Rafael
Teléfono: 950 14 01 79 • Fax: 950 14 09 55
04230 HUÉRCAL DE ALMERÍA

COBOS
ELECTRODOMESTICOS
AIRE ACONDICIONADO

c/ Lope de Vega, nº 13
04003 Almería
Telf. 950 26 14 18

electricidadcobos1@gmail.com

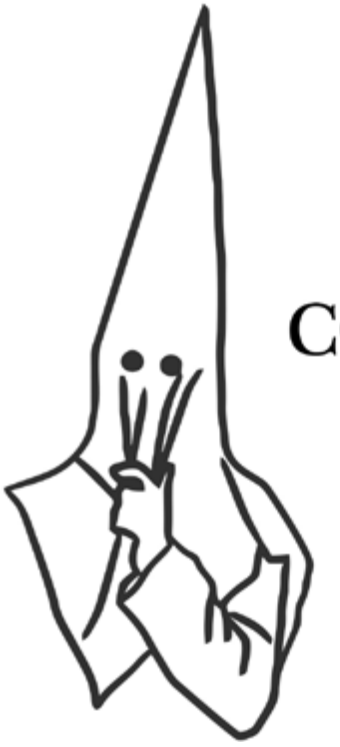

UN
COLABORADOR

Invitados a la Santa Cena

Rvdo. don Juan Antonio Moya
Consiliario de la Hermandad

Como cada domingo en tu parroquia, este Domingo de Ramos, desde las calles de Almería, Jesús, el Señor, te invita a cenar. Se trata de una cena especial, preparada con esmero, donde se sirve el mejor manjar en un ambiente íntimo y fraternal.

En ella nos da a conocer el testamento de su vida, porque anticipa y expresa su sacrificio redentor en la cruz, que es manifestación y culmen de su propia existencia vivida para los demás.

En esta noche extraordinariamente luminosa de primavera, entre el sonido de clarinetes, tambores y trompetas de la marcha procesional y el olor transcendente del incienso que impregna cada rincón de nuestra ciudad, somos invitados a participar en la mesa santa de Cristo, a recibir su cuerpo y su sangre como alimento que sacia nuestra hambre de eternidad. Este cuerpo entregado por nosotros y esta sangre derramada para nuestra salvación es el mayor signo de amor que ha tenido lugar en la historia.

Acoger a Jesucristo que se nos ofrece en el altar y recibir su carne inmolada en acto de reconciliación nos tiene que llevar a todos a una identificación plena con Él, conformando nuestra vida a partir del don aceptado, injerido e interiorizado, porque, en este caso, lo asimilado nos asimila a su vez, haciendo de nosotros imágenes vivas de su ternura y su bondad. Se trata, pues, de una comida que nos nutre y nos transforma, que obra en nosotros prodigios admirables porque sitúa nuestra vida en actitud de servicio y comunión.

Sentados a su mesa, al comulgar con su cuerpo glorioso, somos invitados a entregarnos también con Él, para que uniéndonos a Jesucristo en su padecimiento también lo estemos en su victoria definitiva y total sobre el pecado y la muerte. La donación de uno mismo responde a las exigencias más profundas de la caridad cristiana porque significa la más perfecta configuración con Cristo, que se ha dado por entero a la humanidad, para que podamos gozar de su misma vida divina.

Acompañemos el paso de la Santa Cena y María Santísima de Fe y Caridad, rogando a nuestra madre la Virgen, pendiente siempre de todo, como en las bodas de Caná, que nunca nos falte el pan de la Eucaristía e interceda por nosotros para que seamos capaces de asumir los compromisos que supone una vida cristiana abiertamente sacramental.

ESTACIÓN DE SERVICIO J.CARRIÓN

- Atención directa por personal especializado
- Toda la gama de productos **REPSOL**, incluido gasóleo agrícola
- Ad-blue para vehículos a partir del nivel ecológico Euro-4
- Zona de suministro independiente para turismos
- Aparcamiento con más de 10.000 m²
- Servicio de duchas para conductores profesionales
- Cafetería, restaurante y tienda
- Zona wifi

ABIERTO 24 HORAS

Autovía A-7. P.K. 471
Salida a San José - 04117 Níjar (Almería)
T. 950 207 000 · F. 950 207 340
almetir@jcarrion.es

grupoJCARRION
www.jcarrion.es

Carta del presidente de la Agrupación de Cofradías

Isaac Vilches Marín

Estimados cofrades. Llegó el momento tan ansiado para todos nosotros, la Cuaresma. Un momento de preparación, de testimonio público de nuestra FE, donde es fundamental llegar a ser capaces de transmitir nuestra experiencia cristiana, para que nuestras Cofradías no queden en una exposición cultural sin testimonio católico.

Se presentan nuevos retos en esta Semana Santa 2020, los afrontamos con gran ilusión y compromiso. Sin duda, con vuestro trabajo, sacrificio y esfuerzo llegará a ser el propulsor necesario para que vuestras estaciones de penitencia sean una verdadera evangelización en las calles de nuestra ciudad.

Todos estaremos representados, a través del hábito de nazareno, del trabajo del costal, acólitos, músicos y sin olvidarnos de la mujer ataviada con su mantilla. Todo ello para mostrar el compromiso más sincero y responsable hacía uno de los mensajes más bonitos, el AMOR a

Nuestro Señor. No tengamos temor a expresarlo públicamente, debemos ser capaces de mostrar nuestros sentimientos en forma de oración. En la actualidad, las hermandades tenemos que reivindicar nuestro mensaje, sin ningún tipo de miedo: “Somos Cristianos y creemos en la Pasión, Muerte y Resurrección de Nuestro Señor Jesucristo”.

No quiero pasar por alto el compromiso continuado en la formación de sus hermanos tanto de las hermandades de Penitencia y Gloria, siendo muy importante que éste aprendizaje cristiano perdure en la vida de la Hermandad y quede vinculada a todos sus ámbitos, marcando el rumbo de las mismas. Gratamente he tenido la oportunidad, en el poco tiempo que estoy junto a vosotros, de asistir a algunos de vuestros cultos y de forma muy agradable he podido apreciar el gusto en la realización de los altares, aunque lo más importante es la asistencia de fieles a los mismos. El trabajo de una Hermandad llena los 365 días del año, porque nuestra FE no tiene descanso, para darle sentido a las hermandades es preciso nuestro trabajo incesante.

También me gustaría dirigir unas palabras a ese cofrade anónimo que asiste a los cultos de su hermandad, que participa de sus actividades, ya sea limpiando tulipas o rellenando papeletas de sitio, a ese cofrade anónimo que visita otras hermandades, que va a conciertos, pregones, tertulias, charlas y presentaciones de carteles. A ti, cofrade, que estás en retiros espirituales y que estás

unido a nuestra Santa Madre Iglesia, gracias porque tú eres vivo ejemplo de lo que es ser cofrade.

Hermandades que os vais a hacer Cofradía en vuestro día Santo, alentaros para que sigamos trabajando juntos, sé del esfuerzo que vais a tener que realizar este año, así como sé de vuestra humildad, quedando demostrada con vuestro gran esfuerzo que ha llevado a tener que sacrificar otros aspectos relevantes. Todo ello os honra y sois un ejemplo de amor a nuestra Semana Santa. Estoy convencido de que tanto sacrificio y afán tendrá su recompensa, seguid trabajando para ser capaces de encontrar a ese cofrade anónimo que se enriquece de vuestros cultos, de vuestra caridad, de vuestras formaciones y del AMOR a Jesús y su Madre.

No me gustaría terminar sin tener un recuerdo para todos los cofrades almerienses que ya no están entre nosotros y sí junto a Nuestro Señor. En especial, a D. Antonio Dubé de Luque y a D.

Luis Álvarez Duarte, imagineros que con sus grandes obras han contribuido a la FE de muchos cofrades.

Cofrades, ¡vivamos con intensidad ésta Cuaresma!, tenemos una oportunidad única para prepararnos internamente, no la desaprovechemos.

¡Feliz Cuaresma y Feliz Semana Santa!

El Presidente de la Agrupación de Hermandades y Cofradías de la Ciudad de Almería

LUIS FERNÁNDEZ
CORTINAS

cortinas
y
complementos
para el hogar

"Vestimos tu hogar"

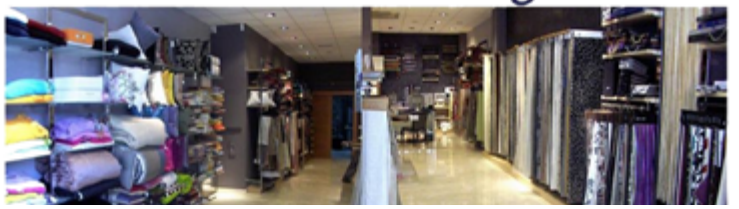

GENERALI

Santiago Millán Martínez - Agente exclusivo
Num. Registro C007275255042P

Avda. Federico García Lorca, 17-19
04004 Almería

Tfno: 696 579 439
santiago.millan@generalimediadores.es

PARA QUE
SU REUNIÓN FAMILIAR O EVENTO
SE CONVIERTA EN
UNA AUTÉNTICA FIESTA

Salones totalmente renovados
e independientes

En Nuevo Torreluz, su imaginación es nuestra realidad.

Salones desde 15 hasta 300 personas

50 Aniversario 2019 Remasa NuevoTorreluz

Plaza Flores, 10 - 04001 Almería
Información y Reservas: 950 234 399
www.torreluz.com

HOTEL NuevoTorreluz
EVENTOS Y GASTRONOMÍA

Exaltación Eucarística 2019

Jorge Ponce Rodríguez

1ª Parte... Indulgencia

Señor cura párroco de la feligresía de San Pedro y Consiliario de esta mi Hermandad, con su venía.

Señor Hermano Mayor y Junta de gobierno de la eucarística cofradía de nazarenos del Señor de la Santa Cena y María Santísima de Fe y Caridad.

Autoridades civiles y militares

Hermanos todos de las distintas hermandades que hoy os concentráis aquí... almerienses, cofrades, amigos, hermanos...

Gracias a todos por vuestra presencia y en vuestro juicio os pido indulgencia,

Que vuestras palabras sean benévolas cuando se cierren las puertas del templo, pues os aseguro que lo que os traigo, esta hecho con desmedido cariño.

Querido Isaac, inmerecida presentación la que me brindas, cegado posiblemente por tu cariño hacía mi persona. Te aseguro que las palabras que me dedicas exceden con mucho los méritos que las justifican, aunque si te puedo garantizar que el cariño que me profesas es mutuo. Gracias amigo Isaac.

Gracias, ¡por supuesto!, a ti José Ramón, por tantas y tantas tardes de biblioteca universitaria -¡que lejos parece ahora aquello!- en las que nos encontrábamos apoyados a la luz de alguna farola, y hablábamos. Hablábamos de todo, a veces incluso hasta de cofradías, y me ayudabas, y gracias porque a través de ti he conocido a un grupo humano de un valor incalculable. Gracias a José María por tu lealtad, a Mari Carmen por tu dulzura, a May por tu alegría y tu comprensión... todos me hacéis sentir querido, uno más de vosotros, y ojalá algún día os pueda devolver parte de este amor que cada día me entregáis.

Y por supuesto. Gracias a mi Hermandad de la Santa Cena. Gracias por este nombramiento inesperado y seguro inmerecido. Me acerqué a esta Hermandad a través de las trabajaderas, atraído a partes iguales por un Cristo poderoso que se convierte en pan y en vino; y por otro lado, por su valiente caminar. La próxima Cuaresma serán ya tres lustros, quince maravillosos años levantando al cielo de la calle Ricardos desde aquel día en el que el Tri me tocó el cuello y me igualó en las entrañas del misterio.

En estos quince años he descubierto que una Hermandad es mucho más que una cofradía, ...o que una túnica blanca o roja,... de cola o de capa...

he aprendido que una Hermandad son sus personas, y que mi Hermandad de la Cena no es solo un nombre, ni una casa Hermandad grande y nueva, mi Hermandad de la Cena es la gente que me aprecia y que yo aprecio, es el Tri que es el capitán del barco, es José Manuel que es todo nobleza, es Agustín que nos enseña de cofradías y es Kiski, es Rafa el Coletas, es Piti, es Barranco, es Jesús y es Alejandro, es Jerez y son muchas más personas que se juntan en la Fe. No puedo nombrarlos a todos, pero daos todos por nombrados y a todos estoy agradecido.

Y ahora, me veo aquí, perdido y aturdido, ante vosotros.

Y os pido perdón. Os pido perdón porque debería exaltar la Eucaristía, y sin embargo, incapaz de acometer la empresa que se me ha encomendado, honrosa pero inalcanzable para mi, no puedo hablaros de la Eucaristía, sino que solo soy capaz de hablar de MI Eucaristía.

Me pierdo en divagaciones escribiendo esta exaltación. Preparo mi alma, y desempolvo mis mejores galas para postrarme ante el Hijo del hombre, en un encargo al que, a pesar del respeto que me genera, no pude decir que no. No pude negarme ni como cofrade ni como creyente, convencido de que mi deber es contribuir, muy a pesar de mis evidentes limitaciones, a la difusión de la palabra de Dios. Y tampoco pude negarme porque, la verdad, no me lo preguntaron, a mi me dijeron: “oye,

que la exaltación la haces tu”, con lo cual, tampoco tenía opciones ni alternativa.

Os pido perdón. Os pido perdón porque no me salen, no me embargan las palabras, os pido perdón porque la poesía no me fluye por las venas, y porque lo que mi corazón late se queda encerrado en mi pecho buscando sin éxito la forma de escapar, y mis palabras no son capaces de transmitir, no se y no puedo gritar a los cuatro vientos palabras que honren mi posición y la gozosa responsabilidad de dar forma a la exaltación de la Eucaristía. O, por lo menos, de mi Eucaristía.

Realizado el encargo se amontonan las noches de desvelo, las horas, los folios en blanco se hacen montañas, las manecillas del reloj giran y giran sin que mis torpes palabras sean capaces de describir ni una sola de las emociones que hoy siento. Repaso en mi mente todo lo que me enseñaron en mi catequesis, y todo lo que es en mi vida el sacramento eucarístico, pero a fin de cuentas… ¿quien soy yo? ¡No! Mejor dejar hablar a Santo Tomás de Aquino, San Agustín de Hipona… a tantos que supieron escuchar a Cristo… porque yo soy más obtuso, y me cuesta más entender lo que me dice.

Y entonces, cuando me vi reflejado y pasmado ante media docena de

libros, que lejos de aclararme las dudas las alimentaban como un monstruo que me comía por dentro... lo comprendí.

Mi Eucaristía no la puedo buscar en el maná de paraísos perdidos. Ni la encontraré jamás en las brumas de los lugares en los que nunca he estado, ni en los amaneceres de días que no he vivido. No puedo buscar las palabras del Señor en los labios que nunca me han hablado, ni en versos de escritos lejanos y que nunca tuve ocasión de leer...

Esas palabras, esos versos, los encontraré en mi infancia, en las monjas que me riñeron por correr por los pasillos, o que me dieron de comer en tantos y tantos medios días de pantalón cortó, camisa sucia... y la vida recién estrenada... ¡siempre las monjas!. Y encontraré las palabras que busco bebiendo en la fuente de mi niñez, en la que me hice Cristiano, en la que me formé y empecé a vivir en esta bendita ciudad, tan lejos de todo, tan cerca del sol, que a veces parece que es el mismo centro del universo, donde se consagra la eucaristía... donde resucita al tercer día.

Mi Eucaristía está aquí, está en mi Hermandad y a los pies de este altar. Mi Eucaristía está aquí y donde esté mi familia, mi madre, mis amigos y mi futura mujer...

La Eucaristía la encuentro cuando el Señor de la Cena pasa por delante de las monjitas, en las puras, en las esclavas o en las claras, que son ángeles que viven en la tierra y que se achuchan para ver por una puerta, o por una ventana, siempre detrás de una reja, como el Señor de la Eucaristía las mira de reojo, que las mira que lo se yo, y con esa miradita esos angelitos ya tienen ellas para rezar todo el año; y la Eucaristía está en cada relevo de esta bendita Hermandad cada vez que una mano anónima sujeta los faldones para ayudar a salir al compañero, y me encuentro la Eucaristía en mis mayores que, maldito tiempo que no para, cada vez más me miran desde el cielo, y en las familias que juntas educan a sus hijos en las palabras de Cristo, la Eucaristía la celebro cada noche cuando comparto la comida con mi familia, la Eucaristía está donde rio y donde lloro... ¿o acaso no dejó escrito Mateo que Cristo está donde estén dos o más reunidos en su nombre? ¿acaso, decidme vosotros, no es Eucaristía todo lo que os estoy contando?

Os pido perdón. ¡Os pido perdón si me salgo del guión!. Si mis palabras se enredan como la barba de un caifás que tiene delante al Salvador y ciego se pierde ante la luz del mundo. Os pido perdón si mis versos se pierden en mis trabajaderas o se traban en recuerdos en la calle José Angel Valente un Domingo de Ramos de atardecida entre azahares de primavera, o se duermen en una revirá destemplá en la calle Real para salir

con la rabia contenida de mil hombres altaneros, que yo no se como las tulipas logran pasar cada año besando los salientes de los balcones, y os pido perdón si me regodeo ganando solo una pesetita, ya de recogida, en los últimos metros de la noche más mágica, y ¡por supuesto! Os pido perdón si todo eso lo hago en mi hermandad querida, con la excusa de que esto solo pasa una vez en la vida. Y alomejor, en mi sueño de niño cofrade, hasta me pierdo y equivoco de calle, y en busca de Cristo, la derecha alante y la izquierda atrás, me encuentro corriendo por sierpes en busca de la Catedral:

¿Como no equivocarse?
¡yo no me avergüenzo!
¡si María vive en San Gil y Dios en San Lorenzo!
Y hay un viernes del año, que siendo ya de amanecida
Dios pasea por Sevilla,
y yo no se si su madre ríe o llora,
solo se que por su arco,
el alma me la enamora.

Os pido perdón. Os pido perdón porque hoy he mirado a mi Cristo a la cara y no me salen las palabras, porque le hablo al oído para que ilumine a este perdido exaltador, porque me siento impotente reflejado en sus ojos, y me declaro y me confieso incapaz de sostenerle la mirada, y si no puedo mirarle siquiera ¿quien soy yo para comer el pan y el vino de su mano?

Aunque no lo merezca,
guíame esta tarde, Señor,
apiadate de mi torpeza
y socorre a este triste trovador.

Que la fuerza no me abandone
y con palabras de seda
loar tu gloria pueda
y el temor no me aprisione.

Que mis palabras sean de tu boca,
que supere este miedo atroz
encuentre las que tu rostro me evoca,
y que tu voluntad sea mi voz.

Te entrego mi mente, mi cuerpo,
mis manos...
todo mi ser pongo en este empeño,
mi alma de cofrade vive en un sueño
para que mi esfuerzo no sea vano.

Le cuento a toda Almería,
una historia de amor,
en la que todos los hombres se unen
en el mensaje del Señor...

Que tu caoba misterio se aleje
con voluntad y con zancada firme,
que Cristo se convierte en Sacramento,
vengan a verlo ¡no miento!
y nos quede su cuerpo de centeno,

y que pueda decir al mundo entero
que la sangre se hizo vino,
los pecados redimidos,
y los hombres hermanos en Dios.

Que gran regalo nos dejó,
casi sin darnos cuenta…
¿estáis de acuerdo?
No creo que nadie disienta.
Lo dijeron los profetas
y el tiempo lo consumó,
y aunque el Iscariote mienta,
por la bolsa con las treinta,
la profecía está completa,
y con el cuerpo de Cristo
llegamos a la vida eterna.
Nos da almas inmortales,
que quede escrito en los anales
Que Dios es la verdad sempiterna.

Dios se hizo carne,
Dios se hizo hombre,
Dios se hizo redención,
Y mira Padre si tengo suerte,
que aunque con mis palabras no acierte,
hoy exalto la Santísima comunión.

2ª Parte… Corpus Christi

Exaltar la eucaristía es probablemente, o al menos a mi me lo parece, una de las más bellas y complejas encomiendas que como cristiano se puede aceptar. ¿Cuales son las palabras más adecuadas para dar forma a uno de los más bellos legados que nos deja el Hijo del Hombre? ¡Pensadlo! ¿Con qué palabras describiríais la belleza de un amanecer? ¿O como podríais definir la alegría del enamoramiento? Pues ahora ¿el gozo infinito de ser comunidad en Cristo? dime hermano, ¿como lo describirías?

La comunión es el sublime acto por el que Dios, hecho carne, se entrega a los demás. El Hijo de Dios en la tierra no solo acepta su carga mortal sino que asumida esta, la hace divina y la transforma en inmortal y, lo que es más maravilloso aún, nos invita a unirnos a él en la comunidad de Cristo.

El Corpus Christi, el Corpus Domini, o el Cuerpo del Señor, ese es el faro que nos guía a los Cristianos.

"Ave verum corpus natum de Maria Virgine". El que reza cantando ora dos veces, y por supuesto la Iglesia también cuenta con su himno Eucaristico, en melodía gregoriana y mil veces versionado. Incluso Mozart quiso rezar poniendo música al Sacramento de la Eucaristía, que comienza precisamente recordando la grandeza del cuerpo de Cristo: "Ave verum corpus natum de Maria Virgine" (¡Salve!, verdadero cuerpo nacido de la Virgen María).

Ave verum corpus, natum
De Maria Virgine,
Vere passum, immolatum
In cruce pro homine,
Cujus latus perforatum

Unda fluxit et sanguine,
Esto nobis praegustatum
In mortis examine.
Salve, Verdadero Cuerpo nacido
de la Virgen María,
verdaderamente atormentado,
sacrificado
en la cruz por la humanidad,
de cuyo costado perforado
fluyó agua y sangre;
Sé para nosotros un anticipo
en el trance de la muerte.

Aunque Mozart le ponga música al himno eucarístico somos de idea fija los amantes de la Semana Santa, y cuando escuchamos un himno preferimos que sea de Farfán o de Font de Anta.

Supongo que todos, yo el primero, nos perdemos más frecuentemente de lo que nos gustaría en la bruma de las dudas y la desazón. Hay ocasiones en las que buscamos a Cristo y no lo encontramos, o lo que es peor, hay veces que dejamos de escuchar su voz y ni tan siquiera tratamos de encontrarlo. En este Sacramento bendito, es requisito fundamental para poder apreciar la grandeza del mensaje, ver con el alma aquello a donde los ojos no alcanzan, y que sea la intuición la que ilumine las tinieblas de la duda y de la angustia.

Cuando busquéis la Eucaristía en el altar allí encontraréis tan solo pan y el cáliz del vino, eso es lo que os enseñarán vuestros ojos. Pero lo que vuestra fe alcanza a deciros es que ese pan es el cuerpo de Cristo y que ese cáliz es su sangre. Estas pocas palabras pueden ser suficientes para vuestra fe, como nos recuerda San Agustín; pero además cuando dejamos que sea la fe la que guie nuestros pasos, la fe sola nos instruye y con la fe podremos comprender cómo es posible que ese pan sea el Cuerpo de Cristo, y que ese cáliz, o,

más bien, su contenido, sea su Sangre...

La respuesta nos la dejó el Hijo del hombre muy cerca de aquí, donde los doce nos aguardan todos los días del año: en la Cena Pascual. Cuando Cristo nos dice "tomad, este es mi Cuerpo" y "esta es mi Sangre de la alianza, que será derramada por muchos" (Marcos 14, 22-24) en realidad nos deja su testamento final, y nos manda "amaos los unos a los otros", mientras nos deja la Eucaristía. Hay una estrecha relación entre la Eucaristía y el compromiso de caridad. Por eso, donde están la caridad y el amor, allí está el Señor.

El Sacramento eucarístico no se ve con los ojos, es una fuerza divina que se siente con el corazón. Lo que nuestros ojos ven es una apariencia material, mientras que lo que comprendemos es un fruto espiritual. La Comunión nos hace comunidad, nos hace iglesia y nos hace iguales en el cobijo de la sombra que nos da el árbol de la vida.

Pero no siempre es fácil dejarse hacer por Cristo. En ocasiones, cuando la oscuridad cae sobre nuestra fe y obnubila nuestra mente, debemos recurrir a los que estuvieron cerca de Cristo para comprender.... aunque incluso ellos, que todo hay que decirlo, en ocasiones tardaron en entender el mensaje. El apóstol Pablo nos dice:

«Vosotros sois el cuerpo de Cristo, y cada uno es un miembro».

Los que estamos esta tarde aquí, a la víspera de que la Custodia muestre a Cristo por la calles de Almería, somos Su cuerpo y somos Sus miembros. Miembros de su cuerpo y de su comunidad. Nosotros no podemos ser sin Cristo ¿que llama nos alumbraría en la oscuridad? ¿que lumbre nos daría calor en el invierno de nuestras vidas? ¿Sobre qué hombro lloraríamos este valle de lágrimas? Pero ¿y Cristo? Yo creo que Cristo tampoco sería sin nosotros. Porque Dios todopoderoso, creador del cielo y de la tierra nos envió lo que más amaba, su hijo, un trozo de su divino ser, para rescatarnos de las tinieblas, para dar esperanza al deprimido, para dar hogar al vagabundo, para saciar al hambriento y dar de beber al sediento. Cristo nació y murió por nosotros, y nos dejó el mejor legado, Él mismo. Su cuerpo y su Iglesia.

Y Cristo.... Cristo no deja nada al azar. El hijo de Dios, que todo lo puede y todo lo sabe, cuando obra el milagro de la transustanciación hace su cuerpo pan y vino «Porque (como dice el Apostol Pablo) el pan es uno, y nosotros, siendo muchos, formamos un solo cuerpo, pues todos comemos del mismo pan». Comprended esto y alegraos: ¡unidad, verdad, devoción, caridad! «Un solo pan»: «Nosotros, siendo muchos, formamos un solo cuerpo».

Lo bello, el milagro de la Eucaristía no es sino la unión de los miembros de Cristo en comunidad. Es la transustanciación de su cuerpo y su sangre por medio de elementos que, siendo muchos, se reducen a la unidad; porque de muchos granos está formada la masa única del pan y de muchos racimos y granos se forma la unidad del vino. Tal es el efecto producido por la virtud del Sacramento. Mediante la comunión con el cuerpo de Cristo los cristianos quedan unidos a Cristo y entre sí.

Pero si con la comunión nos hacemos miembros del cuerpo de Cristo, en realidad... ¡pensemoslo hermanos! la comunión es la transformación de nuestro propio ser. Como la mariposa que se desprende de su envoltorio para deslumbrar con su belleza, los cristianos dejamos un cuerpo vacío y a la deriva, para ser el mismo cuerpo de Cristo. Así el Hijo del Hombre nos confió en este sacramento su cuerpo y su sangre, para que también nosotros nos convirtamos en su cuerpo mismo.

Toda la grandeza de la comunidad en un Mysterium.

Un Mysterium en el que cabe toda la comunidad; la Iglesia; el mismo mundo creado en siete días. Un misterio de Fe y de Caridad en el que descansan las bases de nuestra Iglesia.

La Eucaristía nos acerca a Cristo haciéndolo presente en el pan y en

el cáliz, y vivificándolo en su cuerpo eclesial por el Espíritu santo. Y así se unen la Eucaristía con Pentecostes, pues el cuerpo de Cristo y su alma son ya inseparables, ya lo decía Pablo, recordad, un solo cuerpo... y un único espíritu.

Pero ser cuerpo de Cristo, ser miembros de su comunidad, no es solo gozo, iojo que también tiene sus

responsabilidades! Desde que somos Cristo, debemos trabajar y educar nuestra alma para respirar una espiritualidad cristiana en la Eucaristía. Este Pan requiere el hambre del interior, recordad que dichosos los que tienen hambre y sed de justicia, porque ellos serán hartos.

De todos los Sacramentos, la Eucaristía es el Sacramento central. En la Eucaristía tenemos la dicha de encontrar la presencia misma de Cristo resucitado. La Eucaristía es la Encarnación de Cristo, ila vida eterna!

Al bendecir el pan y el vino, se conjuga lo humano y lo divino. La divinidad y la humanidad juegan en Jesús, así como en la comunión: se mezcla en el pan y en el vino que nuestros ojos ven que es lo humano; y lo divino que está presente Cristo resucitado, que nuestros ojos no pueden ver.

La Eucaristía es el sendero de los pasos del cristiano y, a la vez, es el paraíso, el descanso prometido, el fundamento de aquel sendero. Nos indica cual es el camino en el que Cristo nos acompaña y nos alimenta con su cuerpo y su sangre. Pero en la Eucaristía también hay una dimensión dirigida hacia el futuro: es el anticipo y anuncio de la vida eterna que se verifica en la resurrección de Cristo.

Fue Cristo mismo en la tierra quien nos anunció la importancia de la Eucaristia, y nos dijo: si no coméis la carne del Hijo del hombre, y no bebéis su sangre, no tenéis vida en vosotros. El que come mi carne y bebe mi sangre, tiene vida eterna, y yo lo resucitaré el último día.

La Eucaristía es el Sacramento del amor; La Eucaristía es la consumación de toda la vida espiritual.

Todo fue así: tu voz, tu dulce aliento
sobre un trozo de pan que bendijiste,
que en humildad partiste y repartiste
haciendo despedida y testamento.

<Así mi cuerpo os doy por alimento...>
¡Qué prodigio de amor! Porque quisiste
diste tu carne al pan y te nos diste
Dios, en el trigo para sacramento.

Y te quedaste aquí, patena viva;
virgen alondra que le nace al alba
de vuelo siempre y sin cesar cautiva.

Hostia de nieve, nube, nardo, fuente;
gota de luna que ilumina y salva.
Y todo ocurrió así sencillamente.

Sencillamente, como el ave cuando
inaugura, de un vuelo, la mañana;
sencillamente como la fontana
canta en la roca, agua de luz manando;

sencillamente, como cuando ando,
como cuando Tú andabas la besana,
cuando calmabas sed samaritana,
cuando te nos morías perdonando.

Sencillamente. Hora de paz. ¡Qué leves
tus manos para el pan, para el amigo!
Cena de doce y Dios. Noche de Jueves.

Y era en Jerusalén la primavera.
Y era blanco milagro ya aquel trigo.
Sencillamente: <Este es mi cuerpo>. Y era.

Que viene por la calle Dios, que viene
como de espuma o pluma o nieve ilesa;
tan azucenamente pisa y pesa
que sólo un soplo de aire le sostiene.

Otro milagro, ¿ves? El, que no
tiene
ni tamaño ni límites, no cesa
nunca de recrearnos la sorpresa
y ahora en un arco de aire se contiene.

Se le rinde el romero y se arrodilla;
las torres en tropel, campaneando,
Se le dobla la palma onduleante;
Dobla también y rinde tu rodilla,
hombre, que viene Cristo caminante.
(-poco de pan, copo de pan- pasando.)
Antonio y Carlos Murciano

3ª Parte... In coena domini

Los hombres de la tierra, pecadores, somos seres inseguros y desconfiados. La naturaleza humana de Santo Tomás le hizo dudar, y necesitó hundir su dedo en la herida que en el costado causó el romano Longinos, que de una lanzada cortó el torso del Señor, muerto ya en la cruz, y de la que brotó agua y sangre por iguales, por eso el Señor se apareció en mitad de la duda para decir al discípulo "mete tu dedo aquí, y ve mis manos: y alarga tu mano y métela en mi costado: y no seas incrédulo, sino fiel" (Juan 20:24-29).

Como le pasó a Santo Tomás, los hombres somos incrédulos, y necesitamos tocar y ver a Dios. Y Dios, que lo sabe, nos envió a su Hijo para que lo tocáramos, para que nuestros ciegos ojos le pusieran rostro y para que nuestra débil fe creyera. Pero ¿y luego?

Luego necesitamos tocar
nuestra fe necesita alimento
las palabras se las lleva el viento
y en la soledad se la oye sollozar.

Llorar en busca de consuelo
en busca de Cristo Rey
que arrastra de judea hasta el cielo
su cruz pesada de carey.

Por eso, por nuestra debilidad, para que no nos saliéramos de la senda, Cristo no quiso abandonarnos a los pecadores, y se quedó para siempre con nosotros, en el modo más humano posible: en cuerpo y sangre.

Pero... donde acaba y donde empieza la eucaristía. Si cuando dos están reunidos en el nombre del señor, ahí está él, si cuando andamos Dios nos acompaña donde quiera que vayamos y si cuando tendemos la mano al prójimo se la tendemos a Jesús, cabe preguntarse, ¿donde empieza y donde acaba la Eucaristía?

Aquella noche yo me la imagino como la de cualquier noche de ciudad tranquila. Como una noche de cielo estrellado y el silencio roto solo por el caminar de los doce, que atraviesan callejas a la luz de un candil, al encuentro del Señor.

La noche en la que Cristo consagró el pan y el vino yo me la imagino en una casa de techos altos, de esas en las que al hablar se repite el eco fantasmagórico como un susurro de otro mundo. Y en algún lugar: un salón, una estancia, una capilla tal vez, los discípulos se reúnen a la vera del Señor.

Todo se hizo como hoy. Como discípulos llamados por Jesús hemos caminado hacía San Pedro. El atriense nos ha permitido el paso y aquí estamos, dispuestos a recibir a Cristo.

Tal vez se reunieran los doce, cruzaran un atrio, y Él les esperara. Entrarían despacio, parsimoniosamente al cobijo de la candela, por las calles de judea vagando o por jovellanos avanzando ¿que más da? Si todos los caminos llevan a Cristo...

En aquella estancia que, bien podría ser una capilla como la que ahora los acoge, Cristo toma el Cáliz y se hace amor. Se entrega, se hace cuerpo y se hace sangre, se hace pan y vino y nos sacia sed y hambre.

En esta capilla, la Comunión de Cristo cae en tierra fértil, y juntos hacemos, además de Comunión, comunidad. Una comunidad de Cristianos que cada día del año recuerda el misterio eucarístico. Una comunidad viva que goza entorno al Santísimo.

En esta Iglesia el milagro se multiplica como los panes y los peces.
Pan y vino, cuerpo y sangre,
pero Cristo además se hace faja y
costal,
se hace túnica y capirote
cuando el martillo es el Cordero
Pascual,
Cristo se hace naveta y cirial
y cuando se abran las puertas
ya no lo para ni la Roma imperial,
Mi Cristo se hace ilusión de primavera,
ilusión que llora gotas de cera,
cuando es Domingo de Ramos
Mi Cristo se convierte en cofradía
y tus discípulos forman en tramos.

¿Y si la Eucaristía no empieza en Jerusalem? ¿Y si no empezó hace dos mil años? ¿y si la Eucaristía empieza cada día en nosotros? Y si nos convertimos en discípulos y cenamos con Cristo, oramos con Cristo, hablamos con Cristo y lo llevamos a nuestras calles, a nuestras casas.

Como el Domingo de Ramos, mañana saldrá Cristo en su Custodia, a conocernos, a que le enseñemos nuestras calles, a que le mostremos nuestros casas, nuestros rincones, también nuestros bares y los lugares donde nos divertimos, donde nos enamoramos y donde nos golpearon. El Señor en su Custodia sale a que le hablemos de tu a tu mirándole a la cara, y le tratemos como nuestro amigo, como el Domingo de Ramos el mismo Cristo instituye la Eucaristía en su eucarístico misterio.

Pero... Y si empieza la Eucaristía

nos acercamos a Cristo y le alaba-
mos
una tarde de domingo de Ramos
cerca de esta sacristía...

Y si empieza la Eucaristía...
con tres golpes de llamador,
cuarenta y cinco hombres al cielo
y a la gloría el redentor.

¡Y si empieza la Eucaristía!
encarando las puertas del cielo,
esperando una marcha, un sueño,
por esa puerta mi Cristo no cabe,
no se cómo al final sale,
si no lo veo no creo,
¡llámate un poquito Leo!
Que ya están los ciriales en la calle
y a los sones de tu marcha que la
alegría estalle,
con paso largo el barco zarpa del
puerto
y tiembla Almería... se oye 'este es
mi cuerpo'
y cuidado cuando ande el misterio,
que sus cuarenta y cinco hombres
tienen pedigrí,
son costaleros del Tri.

Los cirios cruzan al cuadril,
la Hermandad, sigue su travesía,
en un sueño de Domingo de Ra-
mos,
en la trasera el contraguía.

A la penumbra del candil,
la siguen las mantillas de encaje,
en el misterio un discípulo malaje

que va buscando conventos
con ángeles que bajan el vuelo
para que el niño Dios esté conten-
to.

Y si empieza la Eucaristía...
con los niños de monaguillos,
a la hora que dice el fiscal,
que la mira en su cuadernillo,
viento en popa a toda vela,
avanza la cruz de guía,
surcando la calle de Ricardos
con chicotás de alegría,

la brújula señala al amor,
proclamando la comunión,
el pan y el vino vertía
en el valle del Cedrón,
y mira si tuvo arte
que poquito a poquito llevaron,
los hombres del costal,
a Cristo a la Catedral.

Se ve en las miradas,
se siente en el ambiente,
el Domingo de Ramos soy un
adolescente,
perdido en un cuento de hadas.

Y dígame usted,
usted que lo sabe,
mire a los ojos a mis hermanos,
mire las ilusiones reflejadas en sus
rostros,
y cójalos de la mano.
Y dígame usted,
usted que bien lo sabe,
mire a los ojos a mis hermanos,
¡y explíqueme!
¡Explíqueme que magia tiene el
Domingo de Ramos!
¿Que brujería nos hechiza?
¿Que sensación nos invade?
Que nos hace libres, felices des-

pués,
dime tu que todo lo sabes,
habla y dímelo otra vez,
si no es acaso,
el espíritu anticipado
del milagro de Pentecostés.

La derecha alante y la izquierda atrás,
la Eucaristía sale a la calle,
como la soñó Arteaga,
no le falta el más mínimo detalle,
que sentimiento tan intenso,
en la cuesta de Jovellanos
entre una nube de incienso
de blanco suben mis hermanos.

La Eucaristía pasa por los conventos
pasa echa misterio
de sus costaleros último aliento,
pasa y pasa Cristo impartiendo magisterio.
Eucaristía de amor incondicional,
las Puras o las Claras,
guardianas de amor maternal,
las maniguetas se giran con fervor,
estamos en las esclavas,
¡bajadme aquí al Señor!

Y avanzando la tarde,
llegamos a la Catedral.
Llega Dios hecho hombre
pero que hombre tan colosal,
en su mirada cabe
toda la humanidad.

Cae la tarde y llega Dios a la Catedral,
Con Simón, Pedro, Mateo y Juan,
vienen todos con Cristo,
incluso uno que tiene dudas,
al que todos llaman Judas.

Pasa Cristo Eucarístico,
pasa hecho cofradía,
pasa y pasa, pero con menos mecía,
pasa el Salvador que en el mundo anduvo,
pasa y pasa, pasa hasta por el cubo,
pasa el costalero obediente,
pasa el nazareno paciente,
pasa el cuerpo de Cristo,
que de la vida es el afluente,
del cuerpo mana el alimento,
para que en nuestra vida
Dios esté presente.

Y pasando y pasando,
casi no nos damos cuenta,
pero ha llegado el momento.
Es la cruz de guía la que anuncia el evento
suena la marcha, avanza el cortejo
se unen los corazones en una misma cofradía,
en la calle Ricardos un poquito de roneo
que Cristo también es arte y alegría
Cristo es todo eso, si lo mece Andalucía.
Es mi Cristo de la Cena,
es el misterio eucarístico,

es milagro y es vida
es un momento místico,
vivido en compañía
llegar a Cristo por la vida
superando la agonía.
Y dígame usted,
usted que bien lo sabe,
mire a los ojos a mis hermanos,
¡y explíqueme!
¡Explíqueme que magia tiene el Domingo de Ramos!

Y al final del cortejo,
robando corazones con alevosía y nocturnidad
Cristo se siente triste
porque llora Fe y Caridad,
Y a la luz del guardabrisa
el llanto se hace caricia,
maldito el traidor que su mejilla besa
mientras Almería se rinde y le dirige sus promesas...

Y Almería en derredor,
ya no hay consuelo sincero
y yo con mi Cristo muero
cuando suena el llamador.

Tomad el pan y el vino,
se hace el milagro divino,
está ya escrito el guión
y Cristo se convierte en comunión
tocad el martillo y el misterio arriad
que este hermano ya ha pregonado en su hermandad.

La ilusión y el atrevimiento
ganaron la batalla,
y por más que ser prudente intento
ganó la partida mi espíritu canalla.

Todo os lo traía con mis mejores galas,
he subido al atril muerto de miedo,
me voy y está desnuda mi alma,
¿que dirá la gente? Eso me importa un bledo.

Me marcho como empecé,
siendo sincero y no miento,
si he fallado, os digo que lo siento,
porque no se si he sido capaz,
de acercaros a Cristo,
¡de acercáoslo de verdad!
De traeros la buena nueva,
de hablaros de la fe, con perfume de caridad,
no se si pude,
no lo se de corazón,
y si en algún momento perdí el timón,
tal como empecé, os pido perdón.

Vine a mi Hermandad,
a cumplir un sueño,
y como el poeta dijo
si un día para mi mal
viene a buscarme la parca
empujad al mar mi barca
y que me entierren sin duelo
entre la playa y el cielo
porque lo que mi corazón me pide
ya está, ya lo hice,
tocad el martillo y el misterio arriad,
que yo os pido perdón,

CERERIA
LA ESPERANZA SEVILLANA

LA DIFERENCIA ESTÁ EN LOS DETALLES

FABRICACIÓN PROPIA
CERA 100% PURA DE ABEJA
MÁXIMA, CULTOS, NAZARENOS
FLORES DE CERA, INCIENSO
CARBÓN...

POLÍGONO INDUSTRIAL "LA ERA"
C/ PODADORES, 10
UMBRETE, SEVILLA, C.P. 41806
TEL. 955 715 273
WWW.CERERIA.ES

Sur Neón®
Luminosos

Empresa líder en rótulos desde 1958

Señalética
Impresión Digital
Rótulos Electrónicos
Rótulación de Vehículos

RÓTULOS - IMAGEN CORPORATIVA

950 22 19 29
www.surneonrotulos.es

Pol. Ind. Sierra Alhamilla
C/ Mármoles · 25 · 04007 · Almería

MEJORAMOS LA IMAGEN DE SU EMPRESA

Café Patri 2

AV. PERU, 83, 04006 Almería

Helen

Confección Infantil y Juvenil

Especialidad en arras y Comunión

PLAZA SAN PEDRO, 8 • PLAZA URRUTIA, 3
TELÉFONO: 950 237 302 • 04001 ALMERÍA

LA NATURALEZA DEL NOMBRE DE MARÍA

Emir Jesús Díaz Pérez

La etimología del nombre de la Madre de Dios ha fascinado a los creyentes desde muy antiguo. Al igual que con el de Jesús, en la Biblia se localizan otras mujeres así llamadas, siendo la más conocida la avispada hermana de Moisés. En origen se escribía Miryám, que, en el texto de la Vulgata, se convierte ya en nuestra María. Pese a que le supongamos un origen hebreo, la cuestión no está clara para los eruditos, que creen que tiene una raíz egipcia o siria. El primer autor que se ocupó de tratar sobre el significado de este nombre fue Filón, un sabio alejandrino que murió en el año 50 de nuestra era. Según el, viene a significar esperanza, aunque la crítica moderna lo desestime porque cree que , lejos de una indagación etimológica, lo que hizo este sabio fue adecuar alegóricamente el nombre a las acciones de quien lo llevaba; en este caso, la susodicha hermana del libertador de Egipto. Por la misma razón, los antiguos rabinos interpretaban su traducción como amargura, en recuerdo de las penalidades del pueblo judío bajo la férula de los faraones. Esta última opinión fue compartida por los primitivos escritores cristianos que lo interpretaron como mar amargo o mirra del mar. Hoy en día, tras infinitas disquisiciones, se estima como más cierto el significado de alteza o ensalzada, sin que por ello se busquen consideraciones simbólicas añadidas; aunque no se pueda evitar los paralelismos entre la Virgen y la mencionada María que aparece en el libro del Éxodo, ya que ambas tuvieron una decisiva participación en la redención del pueblo. Si son numerosas las denominaciones secundarias de Cristo, casi infinitas son las aplicadas a su Madre, y eso descontando las advocaciones referentes a sus imágenes que todavía no hemos tocado. Con toda razón, un conocidísimo autor de nuestros días la llamará "Virgen de los mil nombres y un solo corazón". De entre ellos, los más usados por los cofrades es el de Santísima, que no requiere explicación alguna, ya que es simplemente un superlativo, y el de "Nuestra Señora". La Tradición enseña en torno a este título, entre otras muchas consideraciones, como Ella, al no ser nunca esclava ni sierva del pecado o de las pasiones, solo del Señor, es auténtica soberana, ya que "en el plan divino servir es reinar y reinar es servir".

La devoción secular al santo nombre de María, "la nueva Eva", que facilitó el conocido juego de palabras recogido en el himno Ave María Stella, también creó salutaciones de carácter acróstico con las cinco letras iniciales del mismo que alcanzaron notable popularidad: M-anificat/ A-dominun cum tribulare/ R-etribue servo/ I-n convertendo/ A-d te levavi.

Resulta llamativo que los cristianos de los primeros siglos no usasen este nombre de María para imponérselos a sus hijas, seguramente a causa del respeto que les inspiraba. Prejuicio que fue desapareciendo progresivamente y que, sin embargo, jamás ha sido superado con respecto al nombre de Jesús. España es el único país y, en menor medida, los del ámbito hispano parlante que han roto este peculiar tabú. Entre nosotros abundan los agraciados con este nombre, al igual que sus variantes Salvador y algo menos Cristo, impensables de aplicar referidos a una persona en cualquier otro lugar del mundo.

Moya

Montajes
de Electricidad

Calle Urci, nº4-Nave 10
Polígono San Rafael
04230
Huércal de Almería (Almería)

http://electricidadmoya.com

OHSAS 18001 SGS · ISO 9001 SGS · ISO 14001 SGS

DON MARKET Descuento

Cash & Carry

ADMINISTRACIÓN DE LOTERÍAS NÚMERO 15

ESTAMOS SITUADOS EN LA CALLE
DR. BARRAQUER Nº 2
04005 ALMERÍA
TLFNO.950.266.799
PAG. WEB: www.la15dealmeria.com
MANDAMOS LOTERÍA A TODA ESPAÑA

AEROEXTINCION

EXTINTORES Y MATERIAL CONTRA INCENDIOS

IGNIFUGACIONES DE TODO TIPO DE MATERIALES
VENTA, RECARGA Y MANTENIMIENTO DE EXTINTORES
PRUEBAS DE PRESIÓN RETIMBRADOS
INSTALACIONES Y MANTENIMIENTO DE EQUIPOS Y DETECCIÓN DE INCENDIOS EN GENERAL
PRODUCTOS DE SEGURIDAD
PROTECCION E HIGIENE EN EL TRABAJO

POLÍGONO INDUSTRIAL LA CELULOSA
C/. LENTISCO, NAVE 9 A (ALMERIA)
TELS.: 950 263 565 - 950 271 711 - FAX: 950 263 565

LONDON THAMES

LANGUAGE SERVICES

- Preparación A2, B1, B2, C1, C2: inglés, francés, alemán, español.
- Centro examinador de TRINITY COLLEGE (ISE Y GESE) y TOEFL, único en Almería.
- Cursos gratuitos para desempleados subvencionados por la Junta de Andalucía. B1, B2, C1 / inglés financiero.
- Formación de idiomas gratuita en empresas
- Inmersión Lingüística en inglés de un día o fin de semana.
- Clases particulares a domicilio. Refuerzo y apoyo inglés: (selectividad, módulos, EOI).
- Cursos de idiomas en Inglaterra, Alemania... ¡Elige tu destino!
- Programas de trabajo (Inglaterra) y Au Pair (Inglaterra e Irlanda).
- Traducción e interpretación en todos los idiomas.

We prepare for Cambridge English Qualifications · TRINITY COLLEGE LONDON Registered Exam Centre 20714 · ETS AUTHORIZED TOEFL iBT CENTER · almería · JUNTA DE ANDALUCIA · MINISTERIO DE EMPLEO Y SEGURIDAD SOCIAL

EN CALLE REAL 20, BAJO (JUNTO A PLAZA SAN PEDRO)

Telf. 950 27 33 00 / 657 63 75 33 – www.londonthames-ls.com - Info@londonthames-ls.com

EL PALADAR DE LA ESTACIÓN

El Placer de Degustar

COMIDA PARA LLEVAR

Avda. de la Estación, 18 • 04005 ALMERÍA
TELFS.: 950 26 16 10 / 673 12 89 50 • elpaladardelaestacion@gmail.com

¡¡TU DESAYUNO: CHURROS, TAPEO Y MERIENDAS, SIN DUDA EN

Parrilla Pasaje

MÁS TAPAS NUEVAS, ADEMÁS DE LAS DE SIEMPRE: TRIGO, MIGAS, ARROZ...

C/ RUEDA LÓPEZ, 1 • 04004 ALMERÍA

Sin hábito, pero con mucha luz

Manuel José Guerrero Amate

En este Domingo de Ramos, nuestra estación de Penitencia, será menos estación que nunca, pero más Penitencia que siempre.

Este año la Semana Santa será muy especial, este próximo Domingo de Ramos, en el momento de nuestra estación de penitencia, no tendrá nada de estación, pero mucho de penitencia.

Este año, nuestra penitencia, será no poder mirarles a la cara, será no poder sentir su presencia cercana, será no llorarles cara a cara, será no poder llevarles por las calles de Almería, será no verlos iluminados con cirios, será no poder sentir la presencia viva del Señor en el Sagrario, cuando entramos al Templo, será conformarse con ver a nuestros titulares en fotografía.

Los cristianos tenemos la suerte de poder estar con Dios cuando queramos, sentir su presencia cuando deseamos, saber que siempre está a nuestro lado, alegría de tener al amigo que nunca nos falla, de llevarlo siempre con nosotros.

Felicidad y gozo de poner en sus manos, las alegrías como las tristezas, las penas y el dolor, las sorpresas y el amor. Sabemos que estando en Él, siempre habrá Esperanza, porque Él, es la luz de mundo, porque Él, es la sal de la tierra, porque en Él, ahora y siempre tendremos puesta nuestra FE.

Este Domingo de Ramos, el Señor ha querido que oremos con Él en la intimidad, que lloremos por los que ya no están, que pidamos por los que más van a necesitar, nada de capirotes, estandartes, ni costal, este año toca agradecer a

todos aquellos que dejan su esfuerzo, sus horas, su vida... para que nosotros, nuestra vida podamos salvar.

Durante este tiempo, el Señor nos pide una cura de humildad

Durante este tiempo, el Señor nos pide una cura de humildad, nos exige recapacitar, saber pensar en los hermanos, poder ponernos en el lugar de los demás. El Señor nos quiere más humanos, nos quiere, que a Jesús nos podamos asemejar. Porque Él dijo:

"Yo soy el camino, la verdad y la vida".

Este año la Santa Eucaristía, no saldrá a la calle, pero siempre estará con nosotros, con su inmensa misericordia, con su mirada piadosa, mirando en el interior de nuestros corazones y dándonos la fuerza del Espíritu que necesitamos, para seguir adelante, en busca de poder acercarnos a Jesús por medio de su Santa Madre la Virgen María, porque El dijo:

"Yo soy la Resurrección y la Vida, quien cree en mí, vivirá para siempre".

Hágase siempre tu voluntad tanto en la tierra como en el cielo.

Presentación del Cartel del Domingo de Ramos de 2020 de nuestra Hermandad

Manuel José Guerrero Amate

Existe un llanto y una pena en la pComo Jesús dijo: " Cuando dos o más, se reúnen en mi nombre, yo estaré allí, en medio de ellos..." y como no puede ser de otra manera, iniciaremos el acto rezando la oración que Jesús mismo, nos enseñó. Ruego me acompañéis y oremos juntos. En pie.

En el nombre del Padre, del Hijo y del Espíritu Santo. Amén. Padrenuestro .....

Éste es mi cuerpo", este soy Yo, el Hijo del Hombre, el que muere por amor, el Hijo de Dios hecho hombre como vosotros, aquí me tendréis siempre, para ayudaros a amar al prójimo, como yo os he amado.

"Ésta es mi sangre", la sangre de la alianza de amor, perdón e inmensa misericordia, que el Padre derrama sobre todos vosotros para la eternidad.

Amad a Dios sobre todas la cosas y a vuestros hermanos, y Él os compensará cuando lleguéis a su Santa presencia.

Estas palabras, retumbaron en Jerusalem hace aproximadamente unos 2000 años, y siguen tan vivas hoy, como entonces.

Bienvenidos al acto de presentación del cartel de Semana Santa 2020, de la Hermandad Eucarística de la Santa Cena y Mª Stma. De Fe y Caridad, quisiera agradecer su presencia a las autoridades religiosas y civiles, al Hermano Mayor de nuestra Hermandad y su Junta de Gobierno, y especialmente a nuestro Consiliario don Juan Antonio Moya, por dejarnos sin condiciones hacer uso de su parroquia, también a representaciones de Hermandades de Pasión y Gloria, que nos acompañan en esta cita tan importante para nuestra cofradía, y a todos los cofrades, familia y amigos, que nos acompañáis esta tarde aquí, en nuestra sede canónica.

Buenas tardes hermanos en Cristo, bienvenidos a todos.

Iniciando este nuevo año, dejando atrás el 2019, tan amargo en lo personal para mí y en lo espiritual, tan esperanzador en el compromiso con mi Hermandad.

Quien iba a pensar, que hoy, yo iba a estar detrás de este atril, para anunciar el cartel, que se ha elegido como punto de partida a la Semana Santa de este año.

Lo primero, quiero agradecer a la Junta de Gobierno de la Hermandad, la decisión que tomaron, en dejar en mis manos y mis palabras, el privilegio y la responsabilidad de hacer el preámbulo de esta imagen que vamos a descubrir en breve.

El privilegio, porque para mí, esto es un regalo, posiblemente inmerecido hacia mi humilde persona, y una responsabilidad enorme, porque siempre es muy difícil expresar con palabras los sentimientos que provoca una imagen, como la que verán ustedes enseguida.

Expresar la enorme alegría e ilusión y a su vez la duda y los nervios, que me provocó la designación de mi persona, para este importante cometido dentro de mi Hermandad.

Espero que esta exposición, esté a la altura de las circunstancias y alcance las perspectivas que merece esta Cofradía.

En primer lugar, me gustaría darme a conocer, por si hay alguien entre ustedes que no me conozca.

He elegido describirme a mí mismo, porque hasta ahora, soy un hermano más de esta Hermandad, sin más méritos, ni menciones cofrades que destacar. No tengo aún un camino recorrido suficiente en el mundo de las hermandades y cofradías, para que alguien alabe a la humilde persona, que esta tarde actuará aquí de presentador.

Mi nombre es Manuel José Guerrero Amate, hijo, hermano, marido y padre de una familia maravillosa.

Amante de mi familia, del arte, la cultura, los viajes, la lectura y todo aquello que tenga que ver con las

relaciones personales con los demás.

Soy Hijo, del querido y recordado Manuel José Guerrero Manrique, antiguo hermano mayor de esta hermandad, que recientemente nos dejó para estar al lado del Padre. Él, es el responsable de habernos inculcado las más profundas creencias religiosas. Él ha sido quien en nuestra casa, nos ha enseñado y trasmitido la fe en nuestro Señor Jesucristo y en su madre, la Virgen María.

Soy hijo de Mª Luisa Amate Plaza, una de las camareras que ha tenido a lo largo de su historia Mª Stma. de Fe y Caridad.

A la memoria del que ya no está y en honor a la presente, de ellos dos, quiero dedicarles mi humilde presentación de esta tarde.

Espero que esta tarde, haya un padre orgulloso, porque hoy, su hijo prosiga el camino que él emprendió, junto con otros muchos entusiastas cofrades, escribiendo con letras mayúsculas la historia de esta Hermandad y de la Semana Santa de Almería.

Por lo que hoy, esta tarde, será un emotivo recuerdo para todas aquellas personas que fueron un empuje para el desarrollo y crecimiento de esta cofradía.

Por tales referencias, por herencia, por genética, y por supuesto, por devoción, mi vinculación a la Hermandad siempre ha sido muy estrecha y fuerte.

Creo recordar, que solo he faltado en dos ocasiones a la cita con mi Hermandad en la calle, desde 1990 aproximadamente, casi 30 años, disfrutando con el Señor en las calles de Almería.

No recuerdo cuándo fue la primera vez que vestí de nazareno, pero los recuerdos más antiguos, me retraen a ver las túnicas rojas recién planchadas, colgadas por toda la casa desde días antes del Domingo de Ramos. Recuerdo aún los faroles negros que portábamos los nazarenos, los guantes rojos, cíngulos dorados, etc...

También ya hace años, que dejé atrás mi etapa de trabajadera y costal, que sentimientos más puros se viven ahí debajo !!! Pero que poquitos éramos !!!, como se suele dice; costaba sangre, sudor y lágrimas. Actualmente, en mi etapa más adulta, visto mi hábito de cola blanco, como uno más, acompañando al Señor, y seguirá siendo así mientras Él quiera.

Y hoy, a petición de mi Hermandad, sin túnica, pero con mi medalla al cuello, orgulloso y con más miedo que vergüenza, tengo el honor de presentarles el cartel, y la imagen que lo ilustra, elegido para representar a mi Hermandad en la Semana Santa del presente año.

Un buen cartel, es aquel que hace

que te detengas ante él, es en sí, un reclamo de fe. Un buen cartel, profetiza la llegada de la Semana Santa, los días de Pasión y muerte de Jesucristo, nos invita a asistir a los actos religiosos y litúrgicos de este tiempo. Un buen cartel consigue un acercamiento del espectador hacia las imágenes que en él aparecen, hace que sepamos que se acercan los Días Santos, que el tiempo de Cuaresma llega a su fin.

Un buen cartel, en definitiva, consigue anunciar la llegada de la Semana Santa, y concretamente en este caso, del Domingo de Ramos, donde nuestra hermandad luce sus mejores galas, donde se demostrará que la fe, y la tradición, son capaces de abrir las puertas de nuestra Semana Grande, y mostrar el sacrificio de Jesucristo para la salvación del mundo.

Dicho cartel no sería tal, ni se merecería esta explicación, si no portase como ilustración, la imagen tomada desde una cámara, en un momento concreto, con una iluminación y encaje escogidos, por una persona minuciosa, sentimental, religiosa y cofrade.

Dicha imagen, nos evoca a noches de Semana Santa, nos introduce en la Pasión de Cristo.

Agradeciendo eternamente a los que plasman con sus cámaras estos momentos, estos instantes que representan nuestra Semana Santa. Los fotógrafos cofrades se merecen un importante reconocimiento, por ser transmisores del sentimiento que vivimos y que queda plasmado en cada instantánea, y en cada estación de penitencia.

Hoy tengo el enorme placer de encontrarme, en este lugar incomparable para nosotros, nuestra parroquia de San Pedro Apóstol, con un gran amigo, tengo que describir a alguien, que aparte de apreciarle y tenerle un cariño especial, no necesita prólogo alguno, porque su trayectoria en Almería como fotógrafo de Semana Santa, está sobradamente demostrada, y lo convierte en un gran puntal en cuanto a la fotografía cofrade en nuestra ciudad. Una gran persona, un buen amigo y gran amante de nuestra Semana Mayor.

El protagonista de hoy, junto al cartel, es el autor de la imagen que lo ilustra. Son innumerables los premios en cuanto a fotografía cofrade se refiere, que lo atestiguan. Persona que ha sido y es un referente en la Semana Santa, ¿hay alguien que no lo haya reconocido, algún día de nuestros días Santos, delante de nuestros pasos? ¿Cruces de guía? ¿Estandartes y nazarenos?. Se podría decir, que participa como el que más, en nuestra Semana Santa, es un cautivador de sentidos, emociones, sentimien-

tos, que se aglutinan alrededor de las manifestaciones religiosas de nuestra querida Almería.

Este cartel, en concreto, esta fotografía de D. José Alfredo Felices Figueredo, guardémosla en nuestra memoria, por si no vuelve a tener lugar. Esta imagen, será recordada por mucho tiempo.

Por ello, quiero ser el primero en felicitarle y darle la enhorabuena, a la vez que darle las gracias, por aportar su gran don a nuestra Hermandad.

Lo importante esta noche, es el cartel de Semana Santa, soy incapaz de poner sonido a esta imagen, sin primero haberla mostrado, ya que hoy, es lo que nos trae aquí, de esta manera las palabras con las que yo lo describa, tendrán aún más sentido.

Por lo que ruego la presencia a los pies del Altar, del Hermano Mayor de nuestra Hermandad, D. Rafael Sánchez Gonzálvez, y el autor de dicha fotografía, D. José Alfredo Felices Figueredo, para descubrir y describirnos dicha imagen.

Como dijo Dña. Marta Gutiérrez Rosado:

- .....Miradas que en Él se posan, para contarle una pena, para pedir, para hablarle, para sentirlo más cerca, una lágrima que escapa, al recordar el sendero, que trajo a mi reino, después de muchos desvelos, un corazón que palpita, al ritmo de una Corneta, unas manos de madera, agarradas al cáliz de luz verdadera, la túnica que bordada, lleva la fe de mi tierra, y ese izquierdo que adelanta, ese Cristo de Penitencia, las potencias que muestran, lo grande de su realeza, un andar que se adivina, y con casta lo llevan, los ciriales que proclaman, que su presencia se acerca, los acólitos que enmarañan, volutas de pura esencia, el pertiguero que porta, la vara que lo sustenta, todo esto y mucho mas, pude ver en mi ceguera.....

Observando esta fotografía que ilustra el cartel, me pregunto:

¿Que estaría pensando el tallista, cuando realizaba la talla de este paso de misterio? ¿En qué pensaba el escultor, cuando modelaba estas imágenes? ¿En qué piensa el florista, cuando adorna floralmente este paso? ¿En qué piensas tú, cuando se detiene el misterio delante de tí? ¿En qué piensas tú, mientras escuchas una saeta y miras al Señor de la Cena?

Pensamientos que guardamos en nuestro interior, sentimientos que serían muy difíciles e describir, momentos en que los sentidos se multiplican y se excitan a la vez, rara será la ocasión, en que no se rompan todas estas sensaciones, en una lágrima o suspiro que nos libera el alma. Observando esta

fotografía que ilustra el cartel, admiro:

Cuanto arte y belleza juntos, que armonía en las cartelas policromadas y los pliegues de las túnicas, en los gestos de las imágenes y el exorno multicolor, ii qué conjunto

más bello !!!

Que sutileza del autor, en el instante que detiene el tiempo, momento sublime, Eucaristía suprema, Jesús consagrando, entorno de mampostería y piedra tallada, que nos retrae a Galilea, las luces y sombras, nos enmarcan este bendito momento, mujeres de vida consagrada, en su bendita clausura, pidamos oración y silencio, que estamos ante el convento de Las Puras. Sin presencia del cortejo, sin siluetas de capirotes nazarenos, sin ver, pero se presiente el olor a incienso, sin sonido de cornetas, ni redoble de tambor, solo un cirial que nos muestra, al lado de Jesús, como única luz y guía, el camino a seguir por las calles de Almeria.

Sin distracciones, su autor ha querido que nos centremos en lo importante, en el momento justo, que nada, ni nadie nos distraiga, ha querido sentarnos a la mesa del

Señor, a ser sus discípulos, a participar de su Santa Eucaristía, sin más, sin adornos, solo centrados en Él.

Quedarse admirando este cartel y la imagen que lo ilustra, nos invita a entrar sutilmente en el misterio de nuestra fe. Este cartel, es una llamada de fe.

Por eso, que esto no nos deten-

ga, que no nos quedemos quietos solo admirando.

No basta con permanecer expectantes. Debemos salir a las calles y pregonar nuestra fe. Debemos de ser Evangelio vivo y en movimiento, hacer de nuestra vida diaria, un testimonio de "ser cristianos", en la familia, la profesión y en la vida pública.

Él está con nosotros, y nos ha elegido como apóstoles y discípulos, para anunciar su Palabra.

Los cristianos debemos agarrarnos a nuestra fe, ser seguidores de Jesús, y como Él aceptar la voluntad del Padre.

Por la fe, los Apóstoles lo dejaron todo, para seguir a Jesús, y viajaron por el mundo entero llevando el Evangelio a todas partes..

Por la fe, los discípulos, siguiendo las enseñanzas de los Apóstoles, se siguen reuniendo para celebrar y compartir la Eucaristía.

Por la fe, muchas personas lo dejan todo, para seguir a Jesús desde su vida consagrada, para vivir en la evangelización, la castidad, la pobreza, y la obediencia, adelantando la venida de su Reino.

Por la fe, muchas otras personas son capaces de vivir con lo mínimo, poniendo en común todos los bienes que poseen, y así cubrir las necesidades de los hermanos.

Debemos evangelizar, profesar nuestra fe y poner en práctica la caridad, porque.... La fé, es Caridad.

Fe y Caridad, advocación de nuestra Madre Santísima en esta Hermandad, que hermosos nombres. Por la fe de María, tenemos a Jesús y su bendita Resurrección y

por su divina Caridad, nos acoge a todos sus hijos en su regazo, intercediendo por nosotros ante el Padre.

Gracias a ti, Señora, Mª Stma. De Fe y Caridad, Reina de Reyes, como titula una pieza musical, que sufriendo en silencio, nos acompañas en el camino, cada Domingo de Ramos.

Cada Domingo de Palmas, la estación de Penitencia, es una predicación del Misterio Pascual, de la Pasión, Muerte y Resurrección de Jesucristo y de las verdades de nuestra fe.

Salir en procesión, es ponerse en camino, un camino religioso, una experiencia espiritual íntima con Dios.

"Solos en el camino, solos Tu y yo Señor, en tu Bendita Eucaristía, en ese bendito momento que nos regalaste. Danos el pan del Cielo, danos nuestro pan de cada día. En ese momento que nos dijiste, que no estaríamos solos nunca. Que venga a nosotros tu Reino."

"Camina, ora, piensa, silencia, escucha, perdona, ama, siente, pide,

agradece, suplica, llora, vuelve a rezar,...ese es el camino, de la Santa Cena."

En ese caminar, en el vía-crucis particular por los conventos de Almería, oírte rachear a la voz de "menos paso" por la calle San Pedro, orilla del convento del Sagrado Corazón de Jesús, donde el Santísimo Sacramento se nos expone, "menos paso quiero" se escucha de nuevo, al paso por calle José Angel Valente, ribera del convento de la Puras, dejándote ver por las mujeres de vida consagrada a ti, repartiendo tu pan y vino, tu cuerpo y sangre a todo aquel que lo quiera, Jesús sacramentado, Jesús vivo y sacramentado nos invita a su cena, a su última Cena, antes de morir por todos nosotros y para nuestro perdón.

El Cristo más entregado, el Cristo más ofrecido, El Señor de la Cena, con su cáliz en una mano y su bendición en la otra, nos abre sus brazos a todos nosotros. Incluso a los-que aún no le conocen.

Miramos la imagen que nos muestra el cartel y las palabras sobran.

Este cartel pregona nuestro Domingo de Ramos, fotografía de aquel Domingo de Ramos que ya se fue, pero... Cuando la tarde nos espere inquieta, cuando se ajuste a cintura el esparto, cuando la negra mantilla acompañe a María Santísima, cuando la cera blanca alumbre las calles de nuestra Almería, cuando suene la primera nota musical, cuando un blanco antifaz arroje una lágrima sincera, llena de amor, que lleva al cielo nuestras plegarias, cuando todo esto acontezca hermanos...será de nuevo...

Domingo de Ramos.

¡¡¡ Sea por siempre Bendito y Alabado, el Santísimo Sacramento del Altar !!!

Productos EL PARAÍSO

Pan de pueblo – pan rústico – mini baguet – tostadas
rosquillas – colines – pan de aceite

Calle José Antonio, 1
Huércal de Almería

Teléfono y Whatsapp:
646 73 78 95

Chiringuito Nido Playa

Arroces, pescados y carnes

Paseo Marítimo, 19, junto Hotel Golf Trinidad, 04740
Urbanización - Roquetas de Mar, Almería- 950334774

París La Rosa

Trajes
Primera Comunión
Vestidos de Arras

Especialistas en:
Complementos Novia
Madrina y Fiesta

C/. TORRES, 4 - 04001 ALMERÍA
(Junto Plaza Flores)
TELÉFONO: 950 231 374

SUPERMERCADO CASUR

Paraje Pisaica de la Virgen, s/n
Telf.: 950 30 61 42
e-mail: tienda@casur.com

Ubicado en las instalaciones de la Cooperativa **CASUR, S.C.A.** en Viator

ACCESO LIBRE
de Lunes a Sabados de 9:00 a 21:00 horas

Gran variedad
EN PRODUCTOS ECOLÓGICOS:
TOMATES, PEPINOS, PIMIENTOS, BERENJENAS...

AXA

reinventando / los seguros

¡¡ TODAS TUS PÓLIZAS
TIENEN REGALO SEGURO !!

VIDA

10 % DE DESCUENTO

Nuevas contrataciones igualando mismos capitales y garantías.
Si tu nueva póliza supera los 300 € de prima anual, obtendrás una tarjeta regalo del Corte Inglés.

HOGAR

20 % DE DESCUENTO

Al contratar en esta oficina tu seguro de vivienda .
Si tu póliza nueva supera los 200 € de prima anual obtendrás de regalo una tarjeta de regalo de 20 €

AUTO

BONUS ADICIONAL 18%

El mejor precio del mercado a Todo Riego con Franquicia, con garantías ampliadas, asistencia VIP, etc.

S&P Simón y Parra Asociados
Mediación Aseguradora y Financiera, S.L.
CALLE SANTA BARBARA Nº 9 - BAJO 04009 - ALMERIA
Teléfono contacto: 950223772 Mail: comercial@simonyparra.com
AXA SEGUROS E INVERSIONES

PROMOCIÓN VÁLIDA AL CONTRATAR EN ESTA AGENCIA

COSTASOL

DISEÑO E INSTALACIÓN DE COCINAS

ESTUDIO DE COCINAS

cocinascostasol.com 950 14 20 51 / 950 22 19 92 cocinas gayva-costasol

Construcciones Viator,s.l.

C/ General Sotomayor 18
04240 Viator - Almería

Teléfonos:
950 304 944 / 648 042 155

García impresores .es

Vallas Publicitarias
Stands Ferias & Eventos
Impresión Offset
Impresión Digital & Rotulación
Impresión Digital GRAN FORMATO
Fresado & Corte hilo caliente
Diseño Gráfico
Serigrafía & Impresión textil
Grabado & Corte Láser
Impresión UV-LED

SI PUEDES IMAGINARLO,
PODEMOS HACERLO.

Tel. 615 10 44 54 - 950 38 56 43
C/Prensador, Parcela 3-7 Políg. Ind. La Granatilla, Campohermoso

FRUTERIA UBEDA

Carrera Perú 50, 04006 Almería
Telfs.: 950 226 790 - 652899806

DROGUERÍAS & PERFUMERÍAS Juanjo

Calle Azahara, nº 13
teléfono: 950 23 32 83
04001 Almería

Obituario

Ha fallecido Manuel Guerrero Manrique, cofrade ejemplar

Ginés Valera Escobar

Manuel Guerrero Manrique lo ha sido todo en la Cofradía de la Santa Cena desde aquel lejano año 1985 en que vistió la túnica roja por vez primera, todo estaba por hacer y sobraba entusiasmo. Le ofrecieron ser Hermano mientras esperaba a Nuestra Señora de la Esperanza en su salida de los vetustos muros catedralicios y no lo dudó un segundo.

Antes de su trayectoria cofrade, unas brevísimas pinceladas profesionales. Como Funcionario de carrera sirvió honestamente a la Junta de Andalucía hasta su jubilación delineando proyectos de centros educativos. Durante este tiempo lo compatibilizó con su vocación, ser arquitecto de interiores y diseñador por la Escuela de Artes Aplicadas y Oficios de Almería. Dejó su estiloso sello desde el Gran Hotel a Joyería Coral, Esmeralda, Rango, Ópticas, bufetes de abogados, confiterías, Uberam y la última: Modas González, en la Puerta de Purchena. Autor del retablo de la Virgen de Fe y Caridad, también proyectó y dirigió la construcción de la actual Casa de Hermandad de la Cena, que fue bendecida por el Señor Obispo siendo él Hermano Mayor, cargo que desempeñó hasta 2007.

Siempre dispuesto a colaborar donde se le necesitó e hizo falta, fue cofundador junto al recordado Juan Sánchez del boletín cuaresmal. Participó como archivero en Juntas de Gobierno y en otros cargos, lector y presentador de múltiples exaltadores hasta que superó sobradamente la reválida al exaltar él mismo la Eucaristía en 2010, con la voz quebrada por la emoción, y presentar el cartel del domingo de Ramos de 2017. Organizador de la salida procesional del Domingo de Ramos, maniguetero del Paso de Misterio de la Santa Cena hasta el final, también echaba una mano en las Cruces de Mayo y en cualquier culto de la Santa Cena, cuidando el protocolo. Íntimo, familiar, amigo de sus amigos, siempre optimista, sonriente y cercano, ejerció como nadie de embajador de la Santa Cena y de la semana pasional almeriense allí donde se encontraba.

Y últimamente, de sus prodigiosas manos salió la restauración del busto de la anterior imagen del Señor de la Cena, del imaginero Elías García, bendecida en 1987. Tras pronunciar con pasión el pregón de la Semana Santa en 2018 (al que tuve el privilegio de presentar) y recibir el Escudo de Oro de Almería, su última aparición en público tuvo lugar a comienzos de marzo en el Convento de las Puras para exaltar el cartel de Estudiantes. Pero la enfermedad le impidió ya asistir a la publicación del último ejemplar de la revista Almería Cofrade, a la que le puso mucha ilusión como Coordinador. Descanse en Paz.

IBERDECO
Decoración y Restauración

DISTRIBUIDOR OFICIAL
QUICK·STEP

- SUELOS DE PARQUET
- MOQUETAS
- SUELOS TÉCNICOS
- TARIMA FLOTANTE
- CORCHO
- LINÓLEUM
- PAPELES PINTADOS

Tel.: 950 30 61 71 • Fax: 950 30 61 72

EXPOSICIÓN:
C/ Sierra de la Atalaya, 24 - Polígono Industrial La Juaida - 04240 Viator (Almería)
www.iberdeco.es / iberdeco@iberdeco.es

Vida de Hermandad

CRUCES DE MAYO 2019

Como es tradicional, nuestra hermandad volvió a participar de los actos que se celebraron, con motivo de la fiesta de la Cruz, y que fueron desde el 26 de abril hasta el 4 de mayo.

Como cada año se montó un altar de la Santa Cruz en nuestra Casa de Hermandad, y para su diseño, volvimos a contar con la inestimable colaboración de N.H.D. Guillermo Padilla, que fue el encargado, junto a un grupo de hermanos de la confeccionarlo, e ir decorándolo.

También en nuestra casa de Hermandad volvimos a montar el ambigú, en el que participaron un gran número de hermanos, tanto sirviendo en la barra, como haciendo las tapas que pudimos degustar durante todos esos días. Tras la bendición del altar por parte de nuestro consiliario N.H.D. Esteban Belmonte, pudimos disfrutar de unos días de alegría en un gran ambiente.

TRIDUO AL SEÑOR DE LA SANTA CENA

Durante los días 20, 21 y 22 de junio, los días anteriores al Corpus Christi, como viene recogido en nuestras reglas, celebramos el Triduo dedicado a nuestro titular el Señor de la Santa Cena.

En esta ocasión el grupo de priostía realizó un altar algo más sencillo, recuperando la ubicación en uno de los laterales del altar mayor de nuestra sede canónica. Fue presidido por el Señor, que vistió su túnica bordada en sus cultos anuales. Estos cultos estuvieron marcados por el fallecimiento de N.H.D. Manuel José Guerrero Manrique, al que la Hermandad dedicó los últimos dos días del Triduo.

El día 22 de junio el Señor de la Santa Cena estuvo expuesto en devoto besamanos, y fueron muchos los hermanos y fieles que se acercaron para venerar a nuestro Señor.

Tras la celebración de la eucaristía del día 2, N.H.D. Jorge Ponce Rodríguez realizó la Exaltación de la Eucaristía, estando su presentación a cargo de don Isaac Vilches Marín, quien día después fuera elegido como presidente de la Agrupación de Hermandades y Cofradías de Almería.

CORPUS CHRISTI

El domingo 23 de junio, festividad del Corpus Christi, nuestra diócesis organizó la procesión anual, de alabanza del Santísimo Sacramento.

Nuestra Hermandad participó en dicha procesión con una representación corporativa y con la elaboración de de un altar efímero, expuesto en la Puerta de los Perdones de la Parroquia de San Pedro.

En esta ocasión estuvo presidido por el Señor de la Santa Cena sin más acompañamiento. El alta soprendió un año más a almerienses y devotos, que disfrutaron de un momento de oración junto a la imagen del Señor de la Cena.

ELECCIONES

El sábado 20 de julio se llevó a cabo en nuestra Casa de Hermandad el Cabildo Extraordinario de Elecciones, con una sola candidatura, la de don Rafael Sánchez Gonzálvez. Ésta resultó elegida con un resultado de 96 votos a favor y tres en blanco. El 19 de septiembre, el señor obispo, don Adolfo González Montes, firmó el nombramiento. La junta de gobierno tomó posesión el 23 de noviembre tras la misa de Hermandad celebrada en la Parroquia de San Pedro, acto en el que se le impuso nuestra medalla a nuestro nuevo consiliario, el Rvdo. don Juan Antonio Moya Sánchez.

FERIA , OFRENDA Y PROCESIÓN DE LA PATRONA

Los sábados 17 y 24 de agosto se celebraron en la Casa de Hermandad las tradicionales convivencias para celebrar la Feria de Almería.

En la mañana del viernes 23 de agosto, la Hermandad participó en la ofrenda de flores a la Santísima Virgen del Mar, patrona de Almería. Dos dás después, una representación muy numerosa, con hermanos de todas las edades, participó en la procesión de alabanzas a la Virgen del Mar.

TRIDUO DE FE Y CARIDAD

Los días 6, 7 y 8 de septiembre, como es tradición, la Hermandad celebró el Solemne Triduo en honor a María Santísima de Fe y Caridad, imagen que estuvo expuesta en besamanos en el último día.

Siempre recordaremos estos cultos por ser los últimos en los que predicó nuestro consiliario, el Rvdo. don Esteban Belmonte Pérez. La Hermandad le hizo entrega de un recuerdo tras tantos años de servicio a nuestra corporación.

ESENCIA COFRADE

El fin de semana, los días 15, 16 y 17 de noviembre, se ha celebrado en el Palacio de Congresos de Aguadulce la I Feria Esencia Cofrade, que ha convertido a Almería y su provincia en centro neurálgico de la Semana Santa andaluza durante unos días.

En dicha Feria hubo participación de la Hermandad, que montó durante los tres días un estand en el que mostrar parte de su patrimonio, uniéndose así a la mayoría de las hermandades capitalinas en el empeño de mostrar nuestra Semana Santa más allá de las fronteras almerienses. Además, las bandas que acompañan a nuestros pasos formaron parte del programa musical, tocando marchas dedicadas a nuestros titulares.

CONVIVENCIA DE NAVIDAD

El sábado día 22 de diciembre celebramos en nuestra Casa de Hermandad la tradicional convivencia navideña entre los hermanos. Con buen ambiente y asistencia, la convivencia se celebró tras la Santa Misa de Hermandad, celebrada en la Iglesia de San Pedro. Tras ella, nos desplazamos a nuestra sede para vivir momentos de confraternización.

SS.MM. LOS REYES MAGOS, EN LA HERMANDAD

En la tarde del 5 de enero, como ya es tradicional, recibimos en nuestra casa de hermandad la visita de Sus Majestades los Reyes Magos de Oriente.

Los niños acompañados por sus padres, pudieron conversar con Sus Majestades, entre risas y algunos nervios, por la emoción del momento, uno de los más esperados del año.

MISA DE LA JUVENTUD DE LA CENA

La Juventud de la Cena celebró el viernes 27 de diciembre la festividad de su patrón, San Juan Evangelista, con una Eucaristía en su honor en la Iglesia Parroquial de San Pedro, oficiada por nuestro consiliario don Juan Antonio Moya Sánchez.

Es el cuarto año que se celebra esta Eucaristía, la cita con la que la Hermandad cierra el año cultual y que sirve como celebración para la juventud de la Hermandad, un grupo cada vez más activo y numeroso que colabora en el día a día de la corporación.

ÚNETE A LA JUVENTUD DE LA CENA

Contacta con: *Adrián - 679 54 25 06*
Andrés - 678 24 33 13

Bodega
Barea Granados

Vinos de la Tierra Ribera del Andarax - Padules - Alpujarra almeriense

PRESENTACIÓN DEL CARTEL

Con la Parroquia de San Pedro como escenario, el sábado 18 de enero se presentó el cartel que edita la Santa Cena para anunciar el Domingo de Ramos de 2020, dando el pistoletazo de salida a los carteles de las hermandades, apenas una semana después de la presentación del cartel oficial.

El cartel es una fotografía de don José Alfredo Felices Figueredo, que capta uno de los momentos álgidos de nuestra estación de penitencia. El paso de misterio de la Santa Cena presentado ante el convento de Las Puras en la estación de penitencia del pasado 2019, en un formato diferente, pues la fotografía se presenta en horizontal, quedando patente la grandiosidad del misterio eucarístico, en conjunción con la fachada del edificio conventual. La portada del boletín es una fotografía obra de don Víctor González Felices.

En el acto actuó como mantenedor N.H.D. José Manuel Barranco Salmerón, secretario de la junta de gobierno, y el papel de presentador recayó en N.H.D. Manuel José Guerrero Amate, actual diputado de cultos, que cuajó una gran presentación llena de sentimientos.

Tras el acto, tanto el autor del cartel como el presentador recibieron de manos de nuestro Hermano Mayor de un presente en recuerdo de un acto muy especial con el que comenzamos la preparación para la estación de penitencia del próximo Domingo de Ramos.

IGUALÁ GENERAL Y ENSAYOS

El viernes 31 de enero estaban citados todos los costaleros de la Hermandad y todas las personas interesadas en formar parte de esta gran familia que es nuestra cuadrilla de costaleros de la Hermandad de la Santa Cena.

El capataz general, N.H.D. Manuel Flores López, dirigió unas palabras de agradecimiento a todos los asistentes, y nuevamente esbozó las líneas generales del trabajo a realizar durante los ensayos para preparar la estación de penitencia del próximo Domingo de Ramos, en un año que será especial y novedoso debido al cambio de itinerario por la modificación de la Carrera Oficial aprobada por la Agrupación de Cofradías.

Y comenzó la igualá, destacando la disposición y la paciencia de los costaleros para facilitar el trabajo de los capataces para conformar la cuadrilla que comenzó a ensayar el pasado domingo 9 de febrero.

Tras la igualá pudimos disfrutar de un rato de convivencia, en un ambiente fraterno, y donde aunar lazos para afianzar la cuadrilla.

El domingo 8 de marzo se celebró el segundo y último ensayo de las cuadrillas de la Hermandad, celebrándose posteriormente una convivencia.

Las mudás de ambos pasos se completaron en los dos fines de semana anteriores al Domingo de Ramos, siendo primero la del palio de la Virgen de Fe y Caridad y posteriormente la del paso de la Cena.

III CERTAMEN BENÉFICO ‘CIUDAD DE VIATOR - LA MÚSICA DE LA CENA’

El pasado sábado, 15 de febrero, la Hermandad celebró junto al Ayuntamiento de Viator el III Certamen benéfico de marchas procesionales ‘Ciudad de Viator – La Música de la Cena’, que se desarrolló en el Espacio Escénico Adolfo Suárez de la ciudad del Bajo Andarax, que ya acogió la anterior edición.

La jornada comenzó en los exteriores del espacio escénico, con una serie de actividades para niños, con castillos hinchables incluidos, en los que se contó con la colaboración del Grupo Scout Liuvatar, de la Parroquia del Espíritu Santo de Almería. Además, desde el mediodía abrió el ambigú de la Hermandad.

A partir de las 15.30 horas comenzó la música, con el pasacalles de las bandas que partió desde la Plaza de la Constitución, donde se encuentra el consistorio viatoreño.

Desde las 16.00 horas, con puntualidad, comenzó el concierto de marchas procesionales, contando con la Banda Municipal de Música de Viator, la Agrupación Musical Santa María de la Paz de El Ejido, la Agrupación Musical Nuestra Señora del Mar de Huércal de Almería, la Banda de CC y TT Santa Cruz de Almería, la Banda de CC y TT Nuestra Señora del Carmen de Almería y Banda de CC y TT Nuestro Padre Jesús Cautivo de Málaga. Al término de estas seis actuaciones, la Banda de Guerra de la Brigada ‘Rey Alfonso XII’ II de la Legión Española partió en pasacalles desde la Plaza de la Constitución y ofreció un concierto en los exteriores del espacio escénico.

El concierto dejó momentos inolvidables, como la sorpresa de la Agrupación Nuestra Señora del Mar, que tocó la marcha ‘Este es mi Cuerpo’, casi un himno para la hermandad, por primera vez en estilo de agrupación musical.

También se estrenó la marcha ‘Santissimun Sacramentum’, obra de Cristóbal López Gándara dedicada a nuestra Hermandad. Además, la querida Banda del Cautivo de Málaga y la Banda del Carmen interpretaron al alimón ‘En Cuerpo y Sangre’, otra marcha dedicada a nuestra imagen cristífera.

Además, fue retransmitido íntegramente en directo a través de nuestra página de Facebook, acumulando un alcance de miles de personas, y posteriormente fue reflejado en los periódicos más importantes de la provincia, como La Voz de Almería o el Diario de Almería.

Pero si importante fue la jornada musical, aún más lo fue la solidaria, pues se volvieron a repartir todas las entradas disponibles, consiguiéndose una cifra récord de alimentos, 2.500 kilos que fueron entregados días despues a la Fundación ACAL. Damos las gracias a todos los asistentes, a las bandas participantes, al Ayuntamiento de Viat y también a todos los hermanos que participaron.

OronaPecrés

Experiencia demostrada
en todas las marcas

Ascensores – Escaleras mecánicas

- Modernización parcial de la instalación
- Sustitución completa del ascensor
- Mantenimiento de todas las marcas
- Atención de avisos 24 h

Contáctanos:
Almería. 950 14 50 89
pecres@orona.es
www.pecres.es

PRIMERA LEVANTÁ DE LA SENTENCIA

El viernes 21 de febrero la querida Hermandad de la Macarena celebró la primera levantá de sus dos cuadrillas de costaleros, recayendo en nuestra Hermandad la responsabilidad de dar el primer martillazo a la parihuela de ensayo de la cuadrilla de Nuestro Padre Jesús de la Sentencia.

De este modo, la corporación de San Ildefonso de Toledo quisó reconoce a nuestra Hemandad por el XXV Aniversario del hermanamiento entre ambas instituciones.

En un sencillo acto celebrado en su local de pasos, nuestro hermano mayor don Rafael Sánchez Gonzálvez fue el encargado de dar el primer martillazo a los ensayos de la reconocida cuadrilla del Señor de la Sentencia. Antes, el hermano mayor macareno, Francisco Javier Giménez López, dedicó unas palabras a nuestra Hermandad, respondiendo nuestro hemano mayor con un breve discurso.

La levantá de la cuadrilla de la Virgen de la Esperanza Macarena fue realizada por doña Rosario Salguero, hermana de la corporación

XXX ANIVERSARIO DE FE Y CARIDAD

El martes 17 de marzo de 2020 se cumplieron XXX años de la bendición de nuestra titular mariana, María Santísima de Fe y Caridad, que fue bendecida en 1990.

La Hermandad tenía previsto unos actos para el sábado 21, pero el decreto del estado de alarma impidió que se pudieran celebrar. No obstante, se editó un cartel digital obra de N.H.D. Daniel Pérez y a través de los perfiles de redes sociales de la Hermandad se organizó una programación especial para celebrar tan destacada efeméride.

1990 XXX 2020

ANIVERSARIO

FE Y CARIDAD

XXX

ANIVERSARIO

FE Y CARIDAD

1990-2020

HERMANDAD EUCARÍSTICA Y COFRADÍA DE NAZARENOS
DE LA SANTA CENA Y MARÍA SANTÍSIMA DE
FE Y CARIDAD

Horarios e Itinerarios de la Semana Santa de Almeria 2019

SÁBADO DE PASIÓN

Hermandad y Cofradía de Nazarenos del Santísimo Cristo de la Paz y María Santísima de la Unidad (2 pasos)

SALIDA (20.30 horas): Parroquia de San Ignacio de Loyola, Sierra de Gredos, Sierra Alhamilla, Sierra de Bacares, (sentido descendente), Sierra de Laujar, Sierra Fondon, Sierra de Monteagud, Sierra de Fondon, Sierra Alhamilla, Sierra Bacares (sentido ascendente), Sierra Morena, Sierra Alhamilla, Sierra de Gredos y al templo.

Hermandad del Santísimo Cristo del Camino de Araceli y Nuestra Señora de la Salud (1 paso)

SALIDA (19.00 horas): Escuela de verano, Virgen del Saliente, Sierra de Gredos hacia la izquierda, Virgen de Siracusa, Virgen de Begoña, Virgen de la Piedad, Ntra. Sra. del Río, Virgen del Saliente, Virgen de Araceli, Artesano, Virgen del Camino, Virgen la Estrella, Mosto, Almendro, Mosto hacia la derecha, Sierra de Gredos hacia la izquierda, Virgen del Saliente, Escuela de verano (23.00).

DOMINGO DE RAMOS

Hermandad de Nuestro Padre Jesús de la Victoria en su Entrada Triunfal en Jerusalén y Nuestra Señora de la Paz (2 pasos)

SALIDA (10.30 horas): I.P. Espíritu Santo, Tirso de Molina, Doctor Gregorio Marañón, Obispo Orberá, Javier Sanz, Méndez Núñez, Reyes Católicos, Rueda López, Paseo de Almería (12.00), General Tamayo, Plaza Virgen del Mar, Gravina, Real, Eduardo Pérez, Plaza Catedral, Cervantes, San Indalecio, Lope de Vega, Las Tiendas, Plaza Manuel Pérez García, Puerta de Purchena, Plaza san Sebastián, Alcalde Muñoz, Terriza, Avda. Federico García Lorca, Doctor Jiménez Cangas Arguelles, Tirso de Molina, Espíritu Santo (15.00).

Hermandad y Cofradía de Nazarenos de Nuestro Padre Jesús de la Misericordia en su crucifixión y María Santísima de Los Ángeles (2 pasos)

SALIDA DE NAZARENOS (16.00 horas): I.P. Ntra. Sra. De Los Ángeles, Plaza de la Plata, Quinta Avenida, Maestría, España, Diamante, (Recogida de Titulares), Casa de Hermandad (16.15), C/ Turquesa, Maestría, Quinta Avenida, Inglés, Granada, Puerta de Purchena, Paseo de Almería (18.30), General Tamayo, Plaza Virgen del Mar, Gravina, Real, Eduardo Pérez, Plaza Catedral, Cervantes, Plaza Administración Vieja, Mariana, Las Tiendas, Plaza Manuel Pérez García, Puerta de Purchena, Avda. Pablo iglesias, Plaza Echegaray, Las Cruces, Quintana, Avda. de Vilches, Acosta, Malecón de San Blas, Lopán, Avda. de Los Ángeles, Turquesa, Diamante, Casa de Hermandad (23.15).

Hermandad Sacramental y Cofradía de Nazarenos de Nuestro Padre Jesús de Las Penas y María Santísima de la Estrella (2 pasos)

SALIDA (16.00 horas): I.P. San Isidro Labrador, Alta de la Iglesia, Santiago, Baja de la Iglesia, Redonda, Avda. del Perú, San Juan Bosco, Avda. Federico García Lorca, Alcalde Muñoz, San Leonardo, Obispo Orberá, Navarro Rodrigo, Paseo de Almería (19.07), General Tamayo, Plaza Virgen del Mar, Gravina, Real, Eduardo Pérez, Plaza de la Catedral, Cervantes, Mariana, Las Tiendas, Plaza Manuel Pérez García, Puerta de Purchena, Plaza San Sebastián, Alcalde Muñoz, Avda. Federico García Lorca, San Juan Bosco, Ctra. De Ronda, Avda. del Perú, San Francisco, Santa Marta, Santiago, Alta de la Iglesia, San Isidro Labrador (0.00).

MANUEL GUERRERO
Diseño de Interiores

630 548 407
estudio@imanami.es

www.imanami.es

IMANAMI
ESTUDIO

SANTA CENA

Horario e itinerario

Salida de la Parroquia de San Pedro, Ricardos, Gómez Ulla, Conde Ofalia, Lachambre, Paseo de Almería, General Tamayo, Plaza de la Virgen del Mar, Gravina, Real, Eduardo Pérez, Plaza de la Catedral, Cervantes, Plaza de la Administración Vieja, Mariana, Jovellanos, Real, Antonio González Egea, San Pedro, Padre Luque, Gómez Ulla, Ricardos, Entrada en la Parroquia de San Pedro.

SALIDA: 19.15 horas

CARRERA OFICIAL: 19.45 horas

VIRGEN DEL MAR: 20.20 horas

S.A.I. CATEDRAL: 21.10 horas

ENTRADA:
22.45 (cruz de guía)
23.30 horas (palio)

HOTEL
CATEDRAL
ALMERÍA
****

CASA PUGA

SERVICIOS HOTELEROS LA CATEDRAL S.L.

www.hotelcatedral.net

Plaza de la Catedral Nº 8
04002 ALMERÍA
TELF. 950 278 178
reservas@hotelcatedral.net

www.barcasapuga.com

FICHA DE LA COFRADÍA

PASOS: Misterio de la Santa Cena en la Institución de la Eucaristía; María Santísima de Fe y Caridad bajo palio.

NAZARENOS: Túnicas blancas de cola recogidas en cinturón de abacá; los infantes llevan capelina y cíngulo rojo. Los maniguteros de ambos pasos visten la túnica original de la Hermandad, roja de capa en el paso de misterio y blanca de capa en el de la Virgen.

MÚSICA: Banda de Cornetas y Tambores Nuestra Señora del Carmen, de Almería, para el paso de misterio; Banda Municipal de Música de Berja, para el paso de palio.

DIPUTADO MAYOR DE GOBIERNO: N.H.D. Rafael Romero Viciana.

FLORISTA: Víctor Gónzález Felices y Floristería Gracia y la Penca.

EXORNO FLORAL: Flores en tonos rosa y rojo para el paso de misterio y flores de color blanco para el paso de palio.

CERA: Roja en el paso de misterio y en sus ciriales; blanca en el paso de palio, en sus ciriales y en el cuerpo de nazarenos. Unos nazarenos con cirios de color rojo escoltarán al guión sacramental. De la Cerería La Esperanza Sevillana, de Umbrete (Sevilla).

CAPATAZ GENERAL: N.H.D. Manuel Flores López. Auxiliado por N.H.D. Manuel Flores Sánchez, N.H.D. Agustín García Navarro, N.H.D. Basilio García Navarro, N.H.D. Alejandro Gutiérrez Hernández, N.H.D. Juan Jódar Bernal, N.H.D. Jordi Montes Pomares, N.H.D. Daniel Pérez López y N.H.D. Salvador Romero Serna.

COSTALEROS: El paso de misterio calza 45 hombres y el paso de palio 35.

ESTRENOS: 26 nuevas túnicas para nazarenos. Reposición de los fanales del paso de misterio.

MARCHAS DEDICADAS: Nuestro Padre Jesús de la Santa Cena, Este es mi Cuerpo, En Cuerpo y Sangre, In Coena Domini y Santissimum Sacramentum al Señor de la Cena. María Santísima de Fe y Caridad, Fe y Caridad, Fides et Charitas y Madre para nuestra titular mariana.

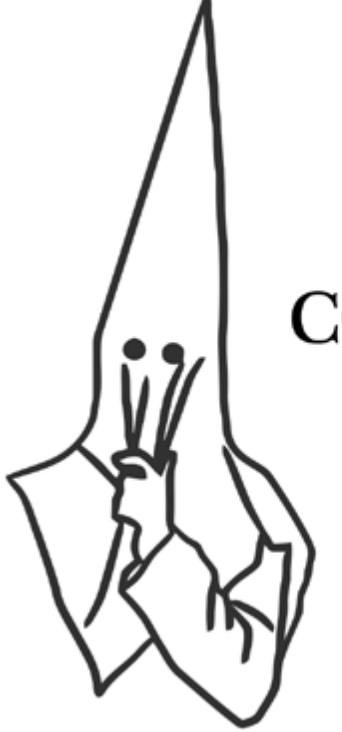

UN COLABORADOR

Déjate llevar...

Olvídate de todo, confía en profesionales y disfruta del viaje.

LUNES SANTO

Hermandad Sacramental de Nuestra Señora del Carmen, Ntro. Padre Jesús del Gran Poder y Mª Stma. del Mayor Dolor y Traspaso (1 paso)

SALIDA (18.15 horas): I.P. San Pio X, Tejar, Bilbao, Avda. Cabo de Gata, Ctra. De Ronda, Rafael Alberti, Canónigo Molina Alonso, Avda. Federico García Lorca, Rueda López, Paseo de Almería (20.50), General Tamayo, Plaza Virgen del Mar, Gravina, Real, Eduardo Pérez, Plaza Catedral, Cubo, Plaza Bendicho, Plaza Masnou, Real, Gerona, Plaza Emilio Pérez, Belén, Avda. Federico García Lorca, Canónigo Molina Alonso, Rafael Alberti, Ctra. De Ronda, Avda. Cabo de Gata, Jaúl, Vinaroz, Villaricos, Tejar, I.P. San Pio X (0.45).

Hermandad de Nuestro Padre Jesús de Salud y Pasión en su Tercera Caída y María Santísima de los Desamparados (2 pasos)

SALIDA (18.15 horas): I.P. Santa Teresa, Rafael Alberti, Canónigo Molina Alonso, Pza. Circular, Avda. Federico García Lorca, Marqués de Comillas, Rueda López, Paseo de Almería (19.20), General Tamayo, Pza. Virgen del Mar, Gravina, Real, Eduardo Pérez, Pza. de la Catedral, Cervantes, San Indalecio, Lope de Vega, Jovellanos, Real, Floridablanca, Pza. San Pedro, Ricardos, Dr. Gómez Ulla, Conde Ofalia, Lachambre, Rueda López, Reyes Católicos, General Tamayo, Marqués de Comillas, Avda. Federico García Lorca, Pza. Emilio Pérez, Canónigo Molina Alonso, Rafael Alberti, I.P. Santa Teresa (23.40).

MARTES SANTO

Hermandad y Cofradía de Nuestro Padre Jesús de la Humildad y Paciencia, María Santísima de Gracia y Amparo y San Juan Evangelista (2 pasos)

SALIDA (18.15 horas): Colegio La Salle Virgen del Mar, Altamira, Dr. Gregorio Marañón, Avda. Federico García Lorca (sentido descendente), Rueda López, Paseo de Almería (19.15), General Tamayo, Gravina, Real, Eduardo Pérez, Plaza de la Catedral, Cervantes, San Indalecio, Lope de Vega, Real, Las Tiendas, Plaza Manuel Pérez García, Puerta de Purchena, Plaza San Sebastián, Murcia, Murcia, Belén, real del Barrio Alto, Ctra. De Níjar, Juan Segura Murcia, I.P Sta. María Magdalena. (0.15).

Real e Ilustre Cofradía del Santísimo Cristo del Amor y Nuestra Señora del Primer Dolor (2 pasos)

SALIDA (19.00 horas): I.P. San Sebastián, Alcalde Muñoz, María Guerrero, Granada, Plaza San Sebastián, Puerta de Purchena, Paseo de Almería (20.30), General Tamayo, Plaza Virgen del Mar, Gravina, Real, Eduardo Pérez, Plaza de la Catedral, Cervantes, Mariana, Real, Las Tiendas, Plaza Manuel Pérez García, Puerta de Purchena, Plaza San Sebastián, Alcalde Muñoz, I.P. San Sebastián (23.35).

Hermandad Juvenil del Santo Cristo del Perdón, Via Crucis penitencial de silencio (1 paso)

SALIDA (22.00 horas): I.P. San Ildefonso, Ntra. Sra. De las Mercedes, Acosta, Silencio, Murcia, Joaquín Peralta, Alcalde Muñoz, San Leonardo, Obispo Orberá, Javier Sanz, Rueda López, Paseo de Almería (22.00), General Tamayo, Gravina, Real, Eduardo Pérez, Plaza de la Catedral, Cervantes, Mariana, Las Tiendas, Plaza Manuel Pérez García, Puerta de Purchena, Avda. Pablo Iglesias, Rambla Alfareros, Las Cruces, Quintana, Avda. Vilches, Zagal, Soledad Torres Acosta, Acosta, Ntra. Sra. De las Mercedes, I.P. San Ildefonso (1.50).

MIÉRCOLES SANTO

Real e Ilustre Hermandad Sacramental y Cofradía de Nazarenos de Ntro. Padre en su Prendimiento, Jesús Cautivo de Medinacelli y Ntra. Sra. de La Merced (3 pasos)

SALIDA (18.15 horas): S.A.I. Catedral, Plaza de la Catedral, General Castaños, José Ángel Valente, Plaza Campoamor, Arráez, Juez, Plaza de la Administración Vieja, Beatriz de Silva, Lope de Vega, Jovellanos, Marín, Plaza del Monte, Hernán Cortés, Virgen de la Soledad, Plaza Flores, Plácido Langle, Plaza San Pedro, Siloy, Real, Antonio González Egea, San Pedro, Padre Luque, Conde Ofalia, Lachambre, Paseo de Almería (21.00), General Tamayo, Plaza Virgen del Mar, Gravina, Real, Eduardo Pérez, Plaza Catedral, General Castaños, Velázquez, Duendes, Ronda del Beato Diego Ventaja, Plaza Jesús Cautivo, Capilla Hermandad. (22.40).

Real e Ilustre, Concepcionista y Universitaria Hermandad de Nazarenos de Ntro. Padre Jesús de la Oración en el Huerto y Ntra. Sra. del Amor y de la Esperanza (2 pasos)

SALIDA (20.00 horas): S.A.I. Catedral de Ntra. Sra. de la Encarnación, Plaza de la Catedral, General Castaños, José Ángel Valente, Plaza Campoamor, Arráez, La Reina, Pedro Jover, Plaza Cristo de la Buena Muerte, General Luque, Almedina, La Reina, Arráez, Mariana, Las Tiendas, Plaza Flores, Plácido Langle, Plaza San Pedro, Ricardos, Doctor Gómez Ulla, Conde Ofalia, Lachambre, Paseo de Almería (23.30), General Tamayo, Plaza Virgen del Mar, Gravina, Real, Eduardo Pérez, Plaza Catedral, S.A.I Catedral de Ntra. Sra. de la Encarnación (01.30).

Hermandad y Cofradía de Nuestro Padre Jesús de la Sentencia, María Santísima de la Esperanza Macarena y Nuestra Señora del Santo Rosario (2 pasos)

SALIDA (19.20 horas): I.P. de San Ildefonso, Ntra. Sra. De las Mercedes, Circunvalación Plaza de Toros, Avda. Vilches, Granada, Triunfo, Plaza San Sebastián, Puerta de Purchena, Plaza Manuel Pérez García, Las Tiendas, Ntra. Sra. De la Soledad, Plaza Flores, Plácido Langle, Plaza San Pedro, Ricardos, Gómez Ulla, Plaza Juan Cassinello, Conde Ofalia, Lachambre, Paseo de Almería (22.08), General Tamayo, Plaza Virgen del Mar, Gravina, Real, Eduardo Pérez, Plaza de la Catedral, Cervantes, San Indalecio, Lope de Vega, Jovellanos, Las Tiendas, Plaza Manuel Pérez García, Puerta de Purchena, Avda. Pablo Iglesias, Plaza Echegaray, Las Cruces, Quintana, Avda. Vilches, Acosta, Ntra. Sra. De las Mercedes, I.P. San Ildefonso. (02.20).

Hermandad del Santísimo Cristo del Mar, Nuestra Señora de Las Lágrimas y San Juan Evangelista en el Monte Calvario (1 paso)

SALIDA (18.00 horas): I.P. San Roque, Plaza San Roque, Corbeta, Sales, Mariposa, Avda. del Mar, General Luque, Plaza Cristo de la Buena Muerte, Pedro Jover, Hospital, Los Duendes, Velázquez, Plaza de la Catedral, Cervantes, San Indalecio, Lope de Vega, Jovellanos, Real, Floridablanca, Plaza San Pedro, Ricardos, Paseo de Almería (20.35), General Tamayo, Plaza Virgen del Mar, Gravina, Real, Eduardo Pérez, Plaza Catedral, General Castaños, Bailén, La Reina, Almedina, San Juan, Plaza Cristo de la Buena Muerte, General Luque, Avda. Del Mar, Mariposa, Sales, Corbeta, Plaza San Roque, I.P. San Roque. (0.00).

JUEVES SANTO

Hermandad y Cofradía de Nazarenos de Ntro. Padre Jesús de las Penas en el Abandono de sus discípulos, Mª Stma. del Rosario del Mar en sus misterios dolorosos y Sta. Mª Magdalena (3 pasos)

SALIDA (18.55 horas): Santo Domingo, Plaza Virgen del Mar, General Tamayo, Pablo Cazard, Marques de Heredia, Lachambre, Paseo de Almería (19.25), General Tamayo, Plaza Virgen del Mar, Gravina, Real, Eduardo Pérez, Plaza de la Catedral, General Castaños, José Ángel Valente, Plaza Campoamor, Arráez, La Reina, Almedina, San Juan, San Antón, Santa María, Cruces Bajas, Joaquín Santisteban, Almanzor, José María Acosta, Juez, Plaza de la Administración Vieja, Mariana, Jovellanos, Real, Antonio González Egea, Martínez Almagro, Lucano, Plaza Virgen del Mar, Santo Domingo (23.18).

Ilustre y muy antigua Hermandad y Cofradía de Nazarenos de Ntro. Padre Jesús Nazareno, Mª Stma. de la Amargura y Santa Mujer Veronica (3 pasos)

SALIDA (18.45 horas): I. P. San Antonio de Padua, Plaza de España, El Salvador, La Marina, José Morales Abad, Ctra. Sierra Alhamilla, Ctra. De Ronda.
Tramo de la Verónica y Nazareno: Rafael Alberti, Canónigo Molina Alonso, Plaza Emilio Pérez. *Tramo de la Virgen:* Avda. Reina Regente, Plaza Emilio Pérez. Encuentro: Plaza Emilio Pérez. Paseo de Almería, General Segura, Marqués de Comillas, Rueda López, Paseo de Almería (21.25), General Tamayo, Plaza Virgen del Mar, Gravina, Real, Eduardo Pérez, Plaza de la Catedral, Cervantes, Plaza de la Administración Vieja, Mariana, Jovellanos, Real, Floridablanca, Plaza San Pedro, Ricardos, Paseo de Almería, Plaza Emilio Pérez, Canónigo Molina Alonso, Rafael Alberti, Ctra. De Ronda, Ctra. De Sierra Alhamilla, José Morales Abad, La Marina, El Salvador, Plaza de España, I. P. San Antonio de Padua (1.35).

Real e Ilustra Congregación-Hermandad del Santísimo Cristo de la Buena Muerte y Nuestra Señora de Las Angustias (2 pasos)

SALIDA (19.30 horas): Iglesia de la Inmaculada Concepción (Compañía de María), Obispo Orberá, Navarro Rodrigo, Reyes Católicos, Rueda López, Paseo de Almería (20.15), General Tamayo, Plaza Virgen del Mar, Gravina, Real, Eduardo Pérez, Plaza de la Catedral, General Castaños, José Ángel Valente, Arráez, La Reina, Pedro Jover, Plaza Cristo de la Buena Muerte, San Juan, Almedina, La Reina, Arráez, Juez, Plaza de la Administración Vieja, Mariana, Jovellanos, Real, Floridablanca, Plaza San Pedro, Ricardos, Paseo de Almería, Navarro Rodrigo, Obispo Orberá, Iglesia de la Inmaculada Concepción (Compañía de María) (0.32)

Real, Ilustre y Franciscana Hermandad y Cofradía de Nazarenos del Santísimo Cristo de la Redención en su Sagrado Descendimiento y María Santísima del Consuelo (2 pasos)

SALIDA (21.00 horas): Iglesia Parroquial de San Agustín. Noria, Cruces, Plaza Echegaral.P. San Agustín, Noria, Las Cruces, Plaza Echegaray, Avda. Pablo Iglesias, Puerta de Purchena, Paseo de Almería (22.25), General Tamayo, Gravina, Real, Eduardo Pérez, Plaza de la Catedral, Cervantes, San Indalecio, Lope de Vega, Real, Floridablanca, Plaza San Pedro, Guillermo Langle, Plaza Flores, Las Tiendas, Puerta de Purchena, Avda. Pablo Iglesias, Plaza Echegaray, Rambla Alfareros, I.P. San Agustín. (01.25).

VIERNES SANTO

Hermandad del Santo Cristo de la Escucha (1 paso)

SALIDA (5.00 horas): S. y A. Iglesia Catedral de la Encarnación. Plaza de la Catedral, Eduardo Pérez, Real, Gravina, Plaza Virgen del Mar, Santuario de la Virgen del Mar (5.40) General Tamayo, Paseo de Almería, Ricardos, Plaza de San Pedro, Floridablanca, Real, Jovellanos, Mariana, Plaza de la Administración Vieja, Cervantes, Plaza de la Catedral, S. y A.Iglesia Catedral de la Encarnación.

Real e Ilustre Hermandad del Santo Sepulcro y Nuestra Señora de los Dolores (2 pasos)

SALIDA (18.00 horas): I.P. San Pedro Apóstol, Ricardos, Plaza San Pedro, Floridablanca, Real, Jovellanos, Mariana, Pza. Administración. Vieja, Cervantes, Plaza de la Catedral, Eduardo Pérez, Real, Gravina, Plaza Virgen del Mar, General Tamayo, Paseo de Almería, Ricardos, I.P. San Pedro (21.10).

Humilde Hermandad de San Francisco de Asís y Cofradía de Nazarenos del Santísimo Cristo de la Caridad en su traslado al sepulcro, María Santísima de las Penas y Santa Marta (1 paso)

SALIDA (19.45 horas): I.P. Santa Teresa, Rafael Alberti, Doctor Arráez Pacheco, Artes de Arcos, Canónigo Molina Alonso, Rafael Alberti, Avda. Federico García Lorca, Marqués de Comillas, Rueda López, Paseo de Almería (20.45), General Tamayo, Plaza Virgen del Mar, Gravina, Real, Eduardo Pérez, Plaza de la Catedral, Cubo, Plaza Bendicho, Murillo, Plaza Masnou, Real, Gerona, Plaza Emilio Pérez, Avda. Federico García Lorca, Canónigo Molina Alonso, Rafael Alberti, I.P. Santa Teresa. (22.35).

Ilustre Hermandad del Santísimo Sacramento y Nuestra Señora de Los Dolores (2 pasos)

SALIDA (20.30 horas): I.P. Santiago Apóstol, Las Tiendas, Virgen de la Soledad, Plaza Flores, Plácido Langle, Plaza San Pedro, Siloy, Real, Antonio González Egea, San Pedro, Padre Luque, Conde Ofalia, Lachambre, Paseo de Almería (21.05), General Tamayo, Plaza Virgen del Mar, Gravina, Real, Eduardo Pérez, Plaza de la Catedral, General Castaños, José Ángel Valente, Gutiérrez de Cárdenas, Arráez, Juez, Plaza de la Administración Vieja, Mariana, Las Tiendas, I.P. Santiago Apóstol (22.51).

DOMINGO DE RESURRECCIÓN

Hermandad de Jesucristo Resucitado, Señor de la Vida y María Santísima del Triunfo (1 paso)

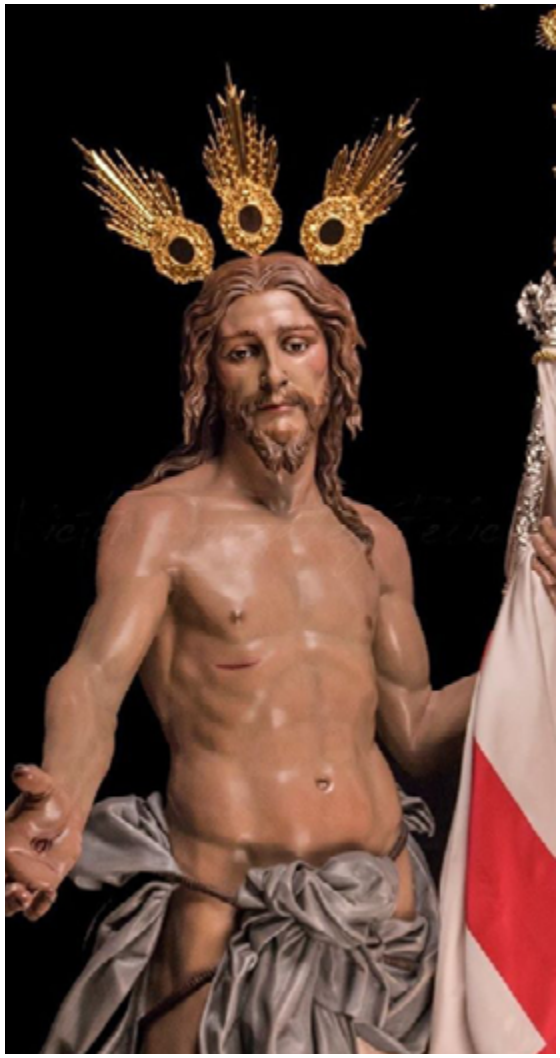

SALIDA (10.00 horas): I.P. Ntra. Sra. De Montserrat, Limoneros, Calzada de Castro, Ctra. de Ronda, Dr. Gregorio Marañón, Avda. Federico García Lorca, Obispo Orberá, Javier Sanz, Rueda López, Paseo (12.00), General Tamayo, Virgen del Mar, Gravina, Real, Eduardo Pérez, Plaza de la Catedral, Cervantes, Plaza de la Administración Vieja, Mariana, Jovellanos, Las Tiendas, Puerta de Purchena, Plaza San Sebastián, Alcalde Muñoz, Plaza Santa Rita, Santos Zárate, Avda. Federico García Lorca, Paco Aquino, Ctra. de Ronda, Padre Méndez, Limoneros, I.P. Ntra. Sra. de Montserrat

Muebles Ramírez, ahora es

Ramírez Descanso,

nos hemos renovado
para ofrecer a nuestros clientes
la mejor experiencia a la hora
de elegir su equipo de descanso
y sofás, sin olvidarnos de los
muebles en todos los estilos.

Ven, elige y sueña.

C/ Murcia nº75. 04004 Almería. 950231970
www.mueblesramirez.com - info@mueblesramirez.com
Síguenos en:

Úbeda
industria gráfica

ÚBEDA
comunicación VISUAL

Gestión integral de
SERVICIOS GRÁFICOS

Impresión offset y digital
Diseño gráfico
Rotulación
Buzoneo

C/ La Rueda, 18
Pol. Ind. San Rafael
Huércal de Almería
04230 Almería
Fax: 950 14 45 55

950 14 15 15

669 78 13 97

www.imprentaubeda.com
administracion@imprentaubeda.com